

令和 6 年版

# 消 防 年 報



枚方寝屋川消防組合  
(令和 7 年刊行)



<b>第1章 概要編</b>	2
1. 令和6年中の主な行事	3
2. 消防本部及び署所の分布図	4
3. 消防庁舎の現況	5
4. 組織及び機構図	6
5. 主要な施策の成果	7
6. 職員の勤務配置	9
7. 職員の年齢構成	10
8. 職員の勤続年数	11
9. 職員の変遷	12
10. 職員並びに部外者の表彰状況	13
11. 研修実施状況	14
12. 職員の採用	16
13. 特殊技能取得状況	17
14. 公務災害発生件数	18
 <b>第2章 予防編</b>	 20
1. 消防法第17条に基づき消防用設備等の設置の必要な防火対象物（棟）数	21
2. 防火対象物の用途別消防同意件数	22
3. 消防同意件数	23
4. 消防用設備等検査状況	23
5. 防火対象物使用開始届出状況	24
6. 防火管理者選解任届出状況	25
・甲種防火対象物（選任・選解任届）	25
・乙種防火対象物（選任・選解任届）	26
7. 消防計画届出状況	27
8. 査察業務	28
9. 31mを超える防火対象物の現況（項別・署別・階別）	29
10. 危険物施設、類別状況	30
11. 危険物施設申請・届出数	31
12. 危険物施設査察	32
13. 産業保安申請・届出・査察数	32
 <b>第3章 指令編</b>	 34
1. 119番通報受信件数	35
2. 消防本部別指令件数	36
3. 過去10年間の消防本部別119番通報受信件数	37
4. 過去10年間の消防本部別指令件数	38

5. 各種通報手段の状況 .....	39
6. 無線局一覧表 .....	40

## 第4章 警備編 .....

1. 規格別車両配置表 .....	43
2. 大規模災害用装備 .....	43
3. 令和6年度の更新車両 .....	44
4. 署所別車両配置状況 .....	45
・消防本部（27台） .....	45
・枚方消防署（26台） .....	46
・枚方東消防署（30台） .....	47
・寝屋川消防署（33台） .....	48
5. 消防隊の火災出動隊数（事後聞知及び火災事案時の進駐も含む） .....	49
6. 消防隊の活動状況（救急・救助事案を除く） .....	50
・活動状況 .....	50
・消防署別活動状況 .....	50
・出動区分別出動隊数 .....	50
7. 消防事故 .....	50
8. 署所別水利状況 .....	51
・消火栓 .....	51
9. 署所別水利状況 .....	52
・防火水槽等 .....	52
10. 管内の水利状況の推移 .....	53
・耐震性100型貯水槽（飲料水兼用）設置場所 .....	53

## 第5章 火災編 .....

1. 火災概況 .....	56
・令和6年中の全国の火災概況 .....	57
・令和6年中の大阪府の火災概況 .....	57
・1日及び1件あたりの火災状況・出火率 .....	58
・覚知別火災発生状況 .....	58
2. 火災発生状況と損害状況 .....	59
3. 令和6年中の主な火災 .....	61
・枚方市 .....	61
・寝屋川市 .....	61
4. 出火原因 .....	62
5. 死傷者 .....	63
・火災による死者の状況 .....	63

・ 火災による負傷者の状況 .....	63
・ 用途別・火災種別死傷者状況 .....	64
・ 死傷に至った年齢区分経過状況 .....	64
6. 過去の火災概況 .....	65
・ 枚方市 .....	65
・ 寝屋川市 .....	67
7. 過去の主な出火原因 .....	69
・ 枚方市 .....	69
・ 寝屋川市 .....	70

## 第6章 救急編 .....

1. 救急隊別出動件数及び搬送人員 .....	73
2. 月別、事故種別活動状況 .....	74
3. 時間帯別出動件数 .....	75
・ 事故種別 .....	75
・ 市別、主な事故種別 .....	76
4. 年齢区分別事故種別搬送人員 .....	77
・ 事故種別 .....	77
・ 市別、主な事故種別 .....	78
5. 事故種別、診療科目別搬送人員（市別） .....	79
6. 事故種別、症度別搬送人員（市別） .....	80
7. 曜日別搬送人員（市別） .....	80
8. 事故種別、応急処置別処置数 .....	81
9. 事故種別、医療機関別（開設主体別）搬送人員 .....	82
10. 過去 10 年間の救急出動件数・搬送人員・不搬送件数 .....	83
・ 出動件数 .....	83
・ 上表のうち、ドクターカー出動件数 .....	83
・ 搬送人員 .....	83
・ 不搬送件数 .....	83
11. 応急手当の普及活動状況 .....	84
・ 各種講習会（職員実施分） .....	84
・ 各種講習会（普及員実施分） .....	84
12. 過去 5 年間の救急講習会 .....	84
13. 過去 5 年間の一般市民実施の応急手当及び救命手当 .....	84
14. 救急安心センターおおさか .....	85
15. 過去 5 年間の 1 か月生存率、社会復帰率 .....	85

<b>第7章 救助編</b>	87
1. 救助活動状況	88
・救助事故種別活動状況	88
・災害分類別、隊別出動状況（1件につき複数隊が出動する場合があります。）	88
2. 救助人員の内訳	89
3. 過去10年間の救助活動件数・人員	89
4. 隊別訓練実施状況	89
5. 過去5年間の消防救助技術近畿地区指導会出場状況	90
<b>第8章 地域防災編</b>	92
1. 消防団員の職業別状況	93
2. 消防団の出動状況	93
3. 分団別消防団員数及び消防機械	94
4. 枚方市消防団員の構成	95
・消防団員の年齢	95
・消防団員の在団年数	95
5. 寝屋川市消防団員の構成	96
・消防団員の年齢	96
・消防団員の在団年数	96
6. 幼年・少年消防クラブ結成及び活動状況	97
・幼年消防クラブ	97
・枚方市幼年消防クラブ	97
・寝屋川市幼年消防クラブ	97
・少年消防クラブ	97
7. 女性防火クラブ結成及び活動状況	98
・結成状況	98
・活動状況	98
8. 地域防災向上センター	99
9. 幼年・少年消防クラブ、女性防火クラブ 防火委員会 表彰歴	100

# 概要編

## 第1章 概 要 編

本消防組合が管轄する枚方市、寝屋川市は大阪府北東部の淀川左岸に位置し、京都府及び奈良県と境界を接しています。

この地域は、京都、大阪のほぼ中間地点という地の利と淀川水系の恩恵を受けて古くから交通の要衝として発展してきました。

現在、東にはJ R学研都市線並びに第二京阪道路、及び同沿線(一般国道1号京都南道路・大阪北道路)、西には京阪電鉄本線及び国道1号線(一般国道1号枚方バイパス・寝屋川バイパス)が管内を縦断しています。

これらの交通網を基盤に、高度経済成長期においては、住宅地域を中心とした典型的な大都市周辺都市を形成し、急激な人口増加をもたらしたものの、近年その現象も横這いから微減の傾向をみせています。しかしながら、J R沿線の拡張によって山間部一帯の宅地開発、旧市街地や駅前周辺の再開発は依然活発であり、今後更に都市構成は変貌する状況にあります。

面積は 89.82 km<sup>2</sup> (枚方市 65.12 km<sup>2</sup>、寝屋川市 24.70 km<sup>2</sup>) であり、東西約10.7km、南北約17.7kmです。

令和7年4月1日現在の管内人口は、615,505人(枚方市391,645人、寝屋川市223,860人)で、世帯数は、301,171世帯(枚方市 187,622世帯、寝屋川市 113,549世帯)です。また、人口密度は6,853人/km<sup>2</sup>(枚方市6,014人/km<sup>2</sup>、寝屋川市9,063人/km<sup>2</sup>)です。

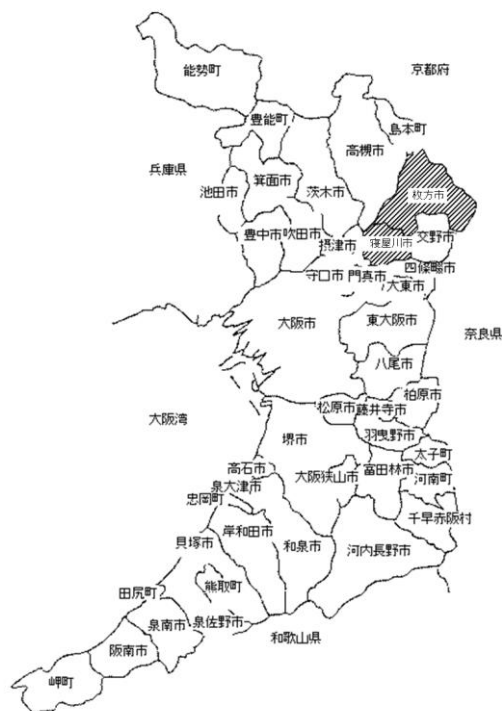



## 1. 令和6年中の主な行事

月 日	内 容	備 考
1月1日～2月2日	能登半島地震に伴う緊急消防援助隊派遣	
1月25日	文化財防火デー	
2月8日	第1回消防組合議会全員協議会	本消防本部
2月21日	定期監査（枚方消防署本署・寝屋川消防署本署）	
3月1日～7日	春季火災予防運動	
3月7日	消防記念日	
3月19日	「防災とボランティアの日」及び「防災とボランティア週間」に伴う本部震災対応訓練	
3月26日	第1回消防組合議会定例会	本消防本部
4月11日	第167回大阪府下消防長会総会	ホテル阪神大阪
4月26日	第71回全国消防長会近畿支部総会	ホテルセイリユウ
5月14日	全国消防長会会計監査	東京都
5月29日	全国消防協会通常理事会	ホテルアゴーラリージェンシー大阪堺
5月29日、30日	第76回全国消防長会総会	大阪府堺市
6月2日～8日	危険物安全週間	
6月10日	第2回消防組合議会定例会	本消防本部
7月11日	枚方寝屋川消防組合防火委員会総会	本消防本部
7月12日	第2回消防組合議会全員協議会	本消防本部
7月24日	第1回消防組合議会臨時会	大阪府堺市
7月30日	第52回消防救助技術近畿地区指導会	本消防本部
8月22日、23日	第52回全国消防救助技術大会	千葉県市原市、千葉県習志野市
10月17日	第73回全国消防長会危険物委員会	北海道滝川市
10月26日、27日	緊急消防援助隊近畿ブロック合同訓練	京都府福知山市
11月14日	第3回消防組合議会全員協議会	本消防本部
11月9日～15日	秋季火災予防運動	
12月17日	第168回大阪府下消防長会臨時総会	大阪市消防局
12月20日～31日	歳末警戒	
12月23日	第3回消防組合議会定例会	本消防本部
12月27日	管理者訓示	

## 2. 消防本部及び署所の分布図

(令和7年4月1日現在)



### 3. 消防庁舎の現況

(令和7年4月1日現在)

区分 署所別	所在地（電話）	敷地面積(㎡)	構造・階数	建築面積 (㎡)	延面積 (㎡)	建築年月日
<b>消防本部</b> 枚方寝屋川消防組合 ・交野市消防指令 センター	〒573-1191 枚方市新町1丁目7番11号 Tel072-852-9903（以下市外局番同じ） FAX852-9948（4階）、852-9925（2階）	1343.1	耐火造・地上5階	735.2	3038.6	平28.1.22
伊加賀分室	〒573-0056 枚方市桜町3番40号	365.8	耐火造・地上2階	216.1	351.7	昭56.12.14
<b>枚方消防署</b>	〒573-0027 枚方市大垣内町2丁目10番22号 Tel072-852-9933、FAX852-9927	2099.5 別棟 ガレージ兼倉庫	耐火造・地上5階	587.0	2468.9	昭46.1.18
			耐火造・地上2階	235.6	365.9	昭58.4.15
中宮出張所	〒573-0005 枚方市池之宮3丁目4番28号 Tel852-9832、FAX852-9834	359.7	耐火造・地上2階	224.1	479.97	平29.3.15
中振出張所	〒573-0094 枚方市南中振1丁目16番30号 Tel852-9826、FAX852-9828	727.2	耐火造・地上4階・ 地下1階	420.1	1250.5	平2.6.26
渚出張所	〒573-1175 枚方市上野3丁目8番2号 Tel852-9829、FAX852-9831	700.0	耐火造・地上2階	418.7	791.3	平6.3.1
川越出張所	〒573-0083 枚方市茄子作北町7番22号 Tel852-9820、FAX852-9822	477.2	耐火造・地上2階	197.3	388.3	昭53.4.1
<b>枚方東消防署</b>	〒573-0121 枚方市津田北町2丁目23番3号 Tel852-9971、FAX852-9929	3255.6 主訓練塔 補助訓練塔 プール室	耐火造・地上4階	636.9	1991.9	昭61.4.1
			耐火造・地上8階	36.4	270.4	昭62.4.1
			準耐火造・地上5階	26.1	130.5	昭62.4.1
			耐火造・地上1階	16.1	16.1	昭62.4.1
阪出張所	〒573-1144 枚方市牧野本町1丁目10番34号 Tel852-9846、FAX852-9848	410.0	耐火造・地上2階	207.1	405.1	昭54.6.1
楠葉出張所	〒573-1118 枚方市楠葉並木2丁目29番1号 Tel852-9849、FAX852-9851	支所の一部使用 (501.8)	耐火造・地上2階	290.3	497.9	昭50.5.6
長尾出張所	〒573-0163 枚方市長尾元町2丁目13番6号 Tel852-9843、FAX852-9845	531.3	耐火造・地上2階	202.2	421.9	昭56.10.24
氷室出張所	〒573-0113 枚方市宗谷1丁目14番1号 Tel852-9840、FAX852-9842	474.0	耐火造・地上2階	253.5	457.2	昭58.1.28
北山出張所	〒573-0171 枚方市北山1丁目67番15号 Tel852-9824、FAX852-9825	1001.6	耐火造・地上2階	540.1	826.6	平13.4.1
<b>寝屋川消防署</b>	〒572-0039 寝屋川市池田2丁目11番73号 Tel852-9966、FAX852-9928	3260.9 車庫	耐火造・地上4階	835.9	2352.6	昭46.1.18
			耐火造・地上1階	34.02	34.02	平21.3.24
西出張所	〒572-0063 寝屋川市春日町20番22号 Tel852-9860、FAX852-9862	306.6	耐火造・地上2階	170.6	346.9	昭56.5.1
南出張所	〒572-0823 寝屋川市下木田町16番17号 Tel852-9866、FAX852-9868	421.2	耐火造・地上2階	235.1	426.6	昭54.7.2
明和出張所	〒572-0862 寝屋川市打上宮前町2番3号 Tel852-9869、FAX852-9871	519.0	耐火造・地上4階	295.5	789.1	平9.3.22
秦出張所 救急ステーション	〒572-0848 寝屋川市秦町2番5号 Tel852-9875、FAX852-9877	716.3	準耐火造・地上1階	239.2	237.5	平25.4.1
三井出張所	〒572-0019 寝屋川市三井南町25番2号 Tel852-9872、FAX852-9874	683.5	耐火造・地上2階	294.0	444.0	昭50.5.23
神田出張所	〒572-0045 寝屋川市東神田町22番6号 Tel852-9863、FAX852-9865	555.0	耐火造・地上2階	238.1	425.7	昭52.6.1

## 4. 組織及び機構図

(令和7年4月1日現在)

枚方寝屋川消防組合議会	
派遣議員	枚方市 9名 寝屋川市 7名
監査委員	2名
公平委員会	3名

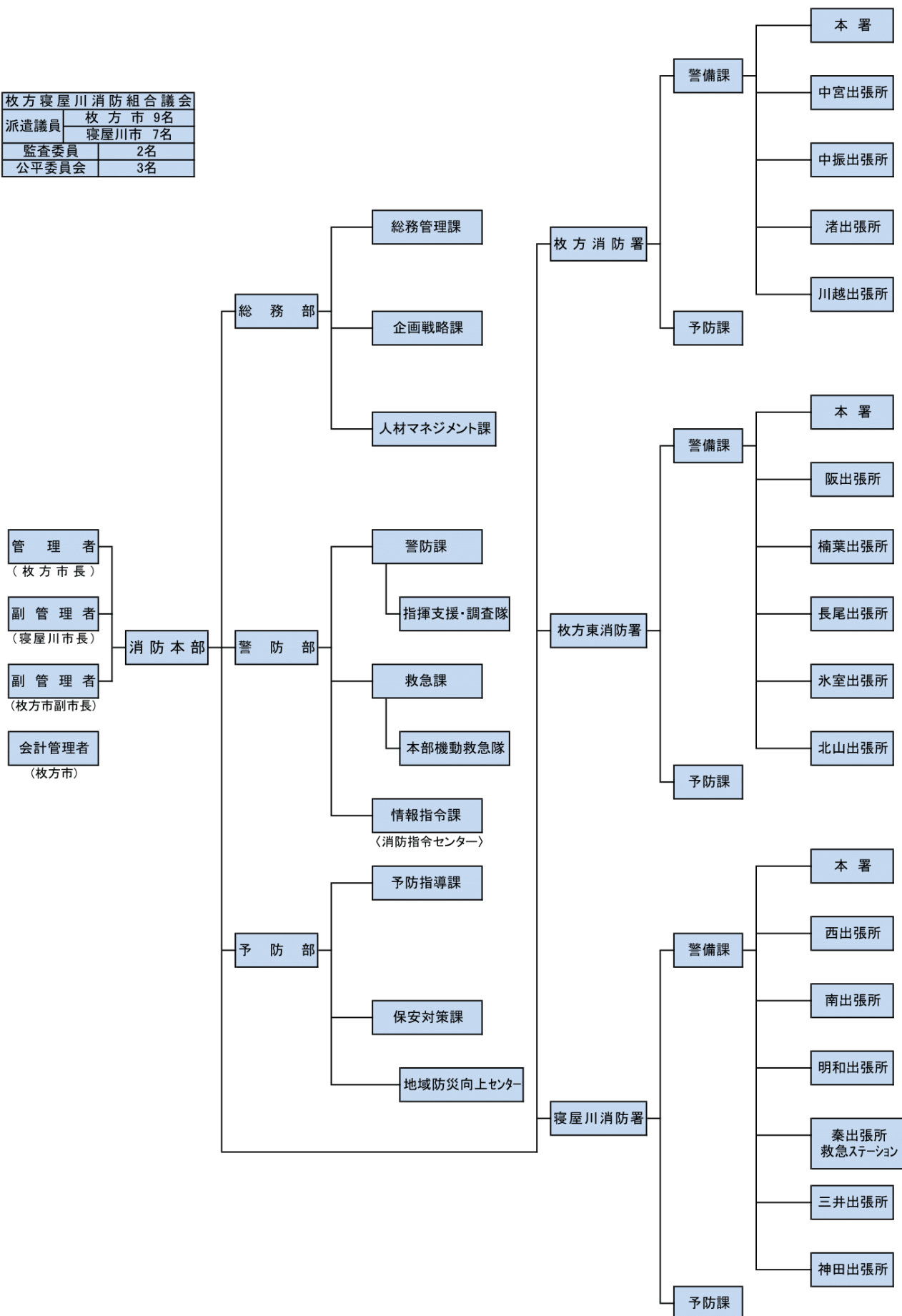

## 5. 主要な施策の成果

### ●高度蘇生用訓練人形の配備(4, 622千円)

・心肺停止をはじめとした重篤な症状をリアルに再現できるシミュレーション訓練人形を更新しました。



### ●ドクターカー運用経費(66, 820千円)

・高齢者人口の増加に比例し救急出動件数が年々増加する中、心肺停止などの重篤な患者を一刻も早く医師の管理下に置くことにより、救命率をはじめ、予後の改善率、社会復帰率を向上させるため、枚方市、寝屋川市及び交野市において平成29年度からドクターカーを運用しています。





## 令和7年度へ繰り越した事業(参考)

### ●消防車両の更新(220,924千円)

- ・計画的に高機能な車両へ更新するものです。

更新： 救助工作車 1台(枚方東)



更新： 救急車 1台(川越)



### ●車両無線等移設(2,122千円)

## 6. 職員の勤務配置

令和7年4月1日現在

所 属 別 区 分		総 数	消 防 吏 員									その他の職員	
			小 計	消 防 正 監	消 防 監	消 防 司 令 長	消 防 司 令	消 防 司 令 補	消 防 士 長	消 防 副 士 長	消 防 士	小 計	事 務 員
条例定数		699											
実員総数		658	658	1	7	51	82	157	179	1	180	0	0
消 防 本 部	消 防 長	1	1	1	-	-	-	-	-	-	-	-	-
	消 防 次 長	1	1	-	1	-	-	-	-	-	-	-	-
	総 務 部	部 長	1	1	-	1	-	-	-	-	-	-	-
		次 長	2	2	-	-	2	-	-	-	-	-	-
		総 務 管 理 課	8	8	-	-	1	2	2	3	-	-	-
		企 画 戦 略 課	6	6	-	-	1	2	2	1	-	-	-
		人材マネジメント課	6	6	-	-	-	2	2	1	-	1	-
		総 務 部 付 派 遣	-	-	-	-	-	-	-	-	-	-	-
		人材マネジメント課付派遣	24	24	-	-	1	5	4	3	-	11	-
	警 防 部	部 長	1	1	-	1	-	-	-	-	-	-	-
		次 長	2	2	-	-	2	-	-	-	-	-	-
		日 勤 交 替 制	7	7	-	-	1	3	2	1	-	-	-
			21	21	-	-	6	3	6	5	-	1	-
		救 急 課	8	8	-	-	1	2	4	1	-	-	-
		指 令 日 勤 指令課	3	3	-	-	1	1	-	1	-	-	-
			29	29	-	-	5	1	10	11	-	2	-
	予 防 部	部 長	1	1	-	1	-	-	-	-	-	-	-
		次 長	1	1	-	-	1	-	-	-	-	-	-
		予 防 指 導 課	6	6	-	-	-	1	3	2	-	-	-
		保 安 対 策 課	6	6	-	-	2	-	1	3	-	-	-
		地域防災向上センター	1	1	-	-	1	-	-	-	-	-	-
	小 計		135	135	1	4	25	22	36	32	0	15	0
枚 方 消 防 署	本 署	日 勤	15	15	-	1	2	3	3	6	-	-	-
		交 替 制	46	46	-	-	6	6	10	10	-	14	-
	中 宮		15	15	-	-	-	3	3	3	-	6	-
	中 振		24	24	-	-	-	3	6	6	-	9	-
	渚		27	27	-	-	-	3	7	9	-	8	-
	川 越		24	24	-	-	-	3	6	7	-	8	-
	小 計		151	151	0	1	8	21	35	41	0	45	0
枚 方 東 消 防 署	本 署	日 勤	13	13	-	1	3	1	2	3	-	3	-
		交 替 制	47	47	-	-	6	3	9	12	-	17	-
	阪		24	24	-	-	-	3	6	8	-	7	-
	楠 葉		28	28	-	-	-	3	7	10	1	7	-
	長 尾		23	23	-	-	-	3	6	6	-	8	-
	永 室		14	14	-	-	-	3	3	3	-	5	-
	北 山		24	24	-	-	-	3	6	6	-	9	-
	小 計		173	173	0	1	9	19	39	48	1	56	0
寝 屋 川 消 防 署	本 署	日 勤	17	17	-	1	3	2	3	7	-	1	-
		交 替 制	52	52	-	-	6	3	11	15	-	17	-
	西		23	23	-	-	-	3	6	5	-	9	-
	南		24	24	-	-	-	3	6	7	-	8	-
	明 和		24	24	-	-	-	3	6	8	-	7	-
	秦		9	9	-	-	-	-	3	3	-	3	-
	三 井		26	26	-	-	-	3	6	6	-	11	-
	神 田		24	24	-	-	-	3	6	7	-	8	-
	小 計		199	199	0	1	9	20	47	58	0	64	0
勤務形態別		日 勤	130	130	1	7	22	24	28	32	-	16	-
		交 替 制	528	528	-	-	29	58	129	147	1	164	-

## 7. 職員の年齢構成

令和7年4月1日現在

区分 年齢別	構成 比 %	総 数	消防吏員									事 務 員
			小 計	消 防 正 監	消 防 監	消 防 司 令 長	消 防 司 令	消 防 司 令 補	消 防 士 長	消 防 副 士 長	消 防 士	
総数	100.0	658	658	1	7	51	82	157	179	1	180	0
平均年齢		37.3	37.3	58.0	54.6	50.9	46.7	41.7	34.6	59.0	25.6	0.0
21歳未満	1.1	7	7	-	-	-	-	-	-	-	7	-
21歳	1.6	10	10	-	-	-	-	-	-	-	10	-
22歳	2.9	18	18	-	-	-	-	-	-	-	18	-
23歳	3.7	23	23	-	-	-	-	-	-	-	23	-
24歳	2.9	18	18	-	-	-	-	-	-	-	18	-
25歳	2.2	14	14	-	-	-	-	-	-	-	14	-
26歳	3.5	22	22	-	-	-	-	-	1	-	21	-
27歳	4.2	26	26	-	-	-	-	-	7	-	19	-
28歳	3.7	23	23	-	-	-	-	-	6	-	17	-
29歳	4.2	26	26	-	-	-	-	-	16	-	10	-
30歳	4.8	30	30	-	-	-	-	1	22	-	7	-
31歳	4.3	27	27	-	-	-	-	2	19	-	6	-
32歳	2.7	17	17	-	-	-	-	3	11	-	3	-
33歳	4.2	26	26	-	-	-	-	6	16	-	4	-
34歳	4.6	29	29	-	-	-	-	10	17	-	2	-
35歳	2.9	18	18	-	-	-	-	11	6	-	1	-
36歳	4.3	27	27	-	-	-	1	11	15	-	-	-
37歳	4.8	30	30	-	-	-	3	18	9	-	-	-
38歳	3.4	21	21	-	-	-	5	12	4	-	-	-
39歳	3.2	20	20	-	-	-	2	12	6	-	-	-
40歳	3.4	21	21	-	-	-	7	12	2	-	-	-
41歳	2.2	14	14	-	-	3	3	5	3	-	-	-
42歳	2.7	17	17	-	-	2	8	7		-	-	-
43歳	1.0	6	6	-	-	-	4	1	1	-	-	-
44歳	0.8	5	5	-	-	1	2	2		-	-	-
45歳	0.6	4	4	-	-	-	2	1	1	-	-	-
46歳	1.0	6	6	-	-	1	3	2		-	-	-
47歳	1.3	8	8	-	-	2	3	3		-	-	-
48歳	1.9	12	12	-	-	5	4	2	1	-	-	-
49歳	1.8	11	11	-	-	5	2	1	3	-	-	-
50歳	2.2	14	14	-	-	4	2	4	4	-	-	-
51歳	3.4	21	21	-	1	3	9	6	2	-	-	-
52歳	3.5	22	22	-	2	8	6	5	1	-	-	-
53歳	1.9	12	12	-	-	3	5	3	1	-	-	-
54歳	1.4	9	9	-	-	3	3	1	2	-	-	-
55歳	1.1	7	7	-	1	2	1	2	1	-	-	-
56歳	0.6	4	4	-	1	1	1	1	-	-	-	-
57歳	1.1	7	7	-	1	3	1	2	-	-	-	-
58歳以上	4.2	26	26	1	1	5	5	11	2	1	-	-



## 8. 職員の勤続年数

令和7年4月1日現在

区分 年数別	構 成 比 %	総 数	消防吏員									事 務 員
			小 計	消 防 正 監	消 防 監	消 防 司 令 長	消 防 司 令	消 防 司 令 補	消 防 士 長	消 防 副 士 長	消 防 士	
総数	100.0	658	658	1	7	51	82	157	179	1	180	0
平均勤続年数		14.7	14.7	35.0	34.0	30.0	24.8	19.3	11.9	39.0	2.7	0.0
1年未満	4.8	30	30	-	-	-	-	-	-	-	30	-
1年	4.5	28	28	-	-	-	-	-	-	-	28	-
2年	6.9	43	43	-	-	-	-	-	3	-	40	-
3年	4.6	29	29	-	-	-	-	-	-	-	29	-
4年	2.2	14	14	-	-	-	-	-	1	-	13	-
5年	4.3	27	27	-	-	-	-	-	8	-	19	-
6年	2.9	18	18	-	-	-	-	-	7	-	11	-
7年	5.4	34	34	-	-	-	-	1	27	-	6	-
8年	4.6	29	29	-	-	-	-	3	25	-	1	-
9年	3.5	22	22	-	-	-	-	4	16	-	2	-
10年	3.5	22	22	-	-	-	-	4	17	-	1	-
11年	3.2	20	20	-	-	-	-	7	13	-	-	-
12年	3.8	24	24	-	-	-	1	12	11	-	-	-
13年	3.5	22	22	-	-	-	1	10	11	-	-	-
14年	5.3	33	33	-	-	-	4	18	11	-	-	-
15年	4.6	29	29	-	-	-	2	23	4	-	-	-
16年	4.3	27	27	-	-	-	5	17	5	-	-	-
17年	2.9	18	18	-	-	-	9	8	1	-	-	-
18年	1.4	9	9	-	-	2	5	2	-	-	-	-
19年	1.4	9	9	-	-	2	5	2	-	-	-	-
20年	1.4	9	9	-	-	2	2	3	2	-	-	-
21年	0.0	0	0	-	-	-	-	-	-	-	-	-
22年	0.0	0	0	-	-	-	-	-	-	-	-	-
23年	0.8	5	5	-	-	1	2	2	-	-	-	-
24年	0.0	0	0	-	-	-	-	-	-	-	-	-
25年	2.6	16	16	-	-	9	7	-	-	-	-	-
26年	0.0	0	0	-	-	-	-	-	-	-	-	-
27年	0.0	0	0	-	-	-	-	-	-	-	-	-
28年	1.6	10	10	-	-	2	6	2	-	-	-	-
29年	3.2	20	20	-	2	2	7	7	2	-	-	-
30年	2.2	14	14	-	-	3	5	3	3	-	-	-
31年	2.6	16	16	-	-	4	5	5	2	-	-	-
32年	3.7	23	23	-	1	8	5	6	3	-	-	-
33年	1.1	7	7	-	-	5	1	1	-	-	-	-
34年	1.4	9	9	-	1	1	1	3	3	-	-	-
35年以上	6.7	42	42	1	3	10	9	14	4	1	-	-

## 9. 職員の變遷

令和7年4月1日現在

区分 年別	条 例 定 数	実 在 数										
		総 数	階 級 別 人 員									事 務 員
			小 計	消 防 正 監	消 防 監	消 防 司 令 長	消 防 司 令	消 防 司 令 補	消 防 士 長	消 防 副 士 長	消 防 士	
昭和60年	701	662	647	1	4	9	23	68	141	83	318	15
昭和61年	701	678	663	1	3	9	23	77	146	95	309	15
昭和62年	701	680	665	1	2	9	25	83	159	102	284	15
昭和63年	701	680	665	1	3	12	25	87	161	118	258	15
平成元年	701	688	673	1	3	12	28	93	167	134	235	15
平成2年	701	685	670	1	2	12	29	102	174	146	204	15
平成3年	701	691	676	1	3	11	34	101	179	153	194	15
平成4年	772	697	682	1	3	13	30	109	184	166	176	15
平成5年	772	714	699	1	4	13	52	127	197	136	169	15
平成6年	772	723	708	1	3	12	56	134	207	138	157	15
平成7年	772	733	718	1	1	12	62	137	213	143	149	15
平成8年	772	749	734	1	—	15	65	139	215	147	152	15
平成9年	772	756	741	1	3	16	69	137	218	158	139	15
平成10年	772	753	738	1	3	19	72	141	219	156	127	15
平成11年	772	747	732	1	5	15	74	141	221	153	122	15
平成12年	772	759	744	1	6	18	72	141	222	155	129	15
平成13年	772	752	738	1	8	19	76	139	224	148	123	14
平成14年	772	751	737	1	6	24	76	139	224	151	116	14
平成15年	772	739	725	1	5	24	77	140	221	152	105	14
平成16年	772	711	697	1	3	25	74	137	218	156	83	14
平成17年	772	702	689	1	4	20	73	138	220	161	72	13
平成18年	772	700	688	1	7	31	63	138	227	160	61	12
平成19年	772	676	664	1	7	27	54	128	221	164	62	12
平成20年	772	657	645	1	7	31	42	127	214	153	70	12
平成21年	772	663	653	1	6	32	44	134	213	142	81	10
平成22年	772	672	663	1	7	32	44	137	210	124	108	9
平成23年	772	661	655	1	6	34	43	136	197	102	136	6
平成24年	772	661	656	1	7	36	43	148	190	75	156	5
平成25年	772	660	656	1	10	34	66	141	207	33	164	4
平成26年	772	643	639	1	10	39	80	139	179	22	169	4
平成27年	772	645	642	1	11	39	85	143	172	18	173	3
平成28年	772	639	637	1	9	39	86	141	169	16	176	2
平成29年	772	648	646	1	9	37	88	146	173	4	188	2
平成30年	699	641	639	1	9	35	91	144	172	3	184	2
令和元年	699	635	633	1	7	32	93	147	173	2	178	2
令和2年	699	635	633	1	6	31	92	148	176	1	178	2
令和3年	699	630	628	1	7	38	83	146	175	1	177	2
令和4年	699	627	627	1	6	42	82	146	175	2	173	0
令和5年	699	636	636	1	6	45	80	146	174	2	182	0
令和6年	699	649	649	1	6	48	83	156	178	1	176	0
令和7年	699	658	658	1	7	51	82	157	179	1	180	0

## 10. 職員並びに部外者の表彰状況

職員並びに部外者の功労、功績に対し、消防表彰規程に基づき、国又は関係団体が実施した表彰を受賞した者

区 分		総数	消防正監	消防監	消防司令長	消防司令	消防司令補	消防士長	消防副士長	消防士	その他の職員	消防組合	元職員	部外者	
														個人	団体
総数		36	1	3	9	8	3	3	0	0	0	0	8	0	1
叙 位 ・ 叙 勲 (死亡叙位・叙勲含む)		8	-	-	-	-	-	-	-	-	-	-	8	-	-
安全功労者総務大臣表彰 (旧：安全功労者消防庁長官表彰)		0	-	-	-	-	-	-	-	-	-	-	-	-	-
救急功労者総務大臣表彰		0	-	-	-	-	-	-	-	-	-	-	-	-	-
消防防災科学技術賞 (消防防災機器等の開発・改良、消防防災科学論文及び原因調査事例報告に関する表彰)		0	-	-	-	-	-	-	-	-	-	-	-	-	-
消防庁長官功労章		2	1	1	-	-	-	-	-	-	-	-	-	-	-
消防庁長官永年勤続功労章		3	-	2	1	-	-	-	-	-	-	-	-	-	-
大阪府知事消防勤続功労者表彰		6	-	-	6	-	-	-	-	-	-	-	-	-	-
大阪府知事一般消防功労者表彰		1	-	-	-	-	-	-	-	-	-	-	-	-	1
全国消防長会 会長表彰	永年勤続40年表彰	0	-	-	-	-	-	-	-	-	-	-	-	-	-
	永年勤続35年表彰	0	-	-	-	-	-	-	-	-	-	-	-	-	-
	永年勤続30年表彰	15	-	-	2	7	3	3	-	-	-	-	-	-	-
	永年勤続25年表彰	0	-	-	-	-	-	-	-	-	-	-	-	-	-
	永年勤続20年表彰	0	-	-	-	-	-	-	-	-	-	-	-	-	-
全国消防協会全国優良消防職員表彰		1	-	-	-	1	-	-	-	-	-	-	-	-	-
大阪の消防大賞		0	-	-	-	-	-	-	-	-	-	-	-	-	-

職員並びに部外者の功労、功績に対し、本消防組合表彰規則に基づき、実施した表彰を受賞した者

区 分		総数	消防正監	消防監	消防司令長	消防司令	消防司令補	消防士長	消防副士長	消防士	その他の職員	部外者	
												個人	団体
総数		145	0	0	4	12	34	31	1	28	0	16	19
管理者表彰	特 別 表 彰	2	-	-	-	-	-	-	-	-	-	-	2
消防長表彰	永年勤続30年表彰	17	-	-	4	5	5	3	-	-	-	-	-
	功 労 表 彰	4	-	-	-	-	-	-	-	-	-	-	4
部署長表彰	服務成績優良表彰	26	-	-	-	-	9	14	-	3	-	-	-
	功 労 表 彰	13	-	-	-	-	-	-	-	-	-	-	13
	職 員 表 彰	67	-	-	-	7	20	14	1	25	-	-	-
部外者等の初期消火協力		1	-	-	-	-	-	-	-	-	-	1	-
部外者等の人命救助活動		15	-	-	-	-	-	-	-	-	-	15	-

## 1 1. 研修実施状況

令和7年4月1日現在

教 養 区 分			人 員	対象者	日 数		
消防大学校	各種教育	幹部科	2	消防司令	47日		
		救助科	1	救助担当者	51日		
		危険物	1	予防担当者	6日		
		上級幹部科	1	署：署長、本部：課長職以上	17日		
		女性活躍推進コース	1	女性吏員	9日		
	派遣講師	助教授	1	-	2年		
救命士課程	救助科 教育支援部隊		-	訓練指導隊（救助小隊）	1日		
	救急救命東京研修所		3	救急担当者	6か月		
	救急救命九州研修所		1	救急担当者	6か月半		
大阪府立消防学校・大阪市高度専門教育訓練センター	大阪市高度専門教育訓練センター救急救命士養成課程		3	救急担当者	6か月半		
	初任教育（前期・後期）		10	消防士	6か月		
			17	消防士	6か月		
	幹部教育	上級幹部科	4	消防司令長	1日		
		中級幹部科	4	消防司令補	7日		
		初級幹部科	4	消防士長	9日		
	専科教育	救助科（前期・後期）		2	救助担当者	18日	
				1	救助担当者	18日	
		予防科 防火査察課程		3	予防担当者	6日	
		予防科 消防用設備課程		2	予防担当者	6日	
		予防科 危険物課程		1	予防担当者	6日	
		火災調査科		1	調査担当者	9日	
		警防科		6	消防担当者・救助担当者	9日	
	特別教育等	はしご車技術講習		3	消防担当者	4日	
		水難救助技術研修		3	消防担当者・救助担当者	5日	
		実火災体験型訓練指導者研修		6	消防司令補以上	1日	
		通信指令研修		1	指令担当者	4日	
		採用後3年目研修		42	採用後3年目職員	2日	
		教育技法研修		3	消防司令補以上	1日	
	高度専門教育訓練センター	上級救助研修		1	救助担当者	8日	
		上級予防研修		2	予防担当者	3日	
		指揮研修		1	消防司令以上	2日	
		特殊災害研修		1	消防担当者・救助担当者	5日	
		消火技術研修		2	消防担当者	2日	
		火災調査研修		-	調査担当者	4回	
		火災調査指導者育成研修		-	調査担当者	1日	
		救急救命士気管挿管		9	救急救命士	1か月	
		救急救命士ビデオ喉頭鏡		15	救急救命士	3日	
		各種講師	派遣教官（3年）		1	消防司令補以上	3年
			研修教官（半年）		1	消防士長以上	6か月
			女性活躍推進研修		1	女性吏員	1日
	初級幹部科講師		1	-	1日		
	潜水土養成研修講師		1	救助担当者	7日		
	救助科講師		1	救助担当者	18日		
			10	訓練指導隊（救助小隊）	2日		
	予防科 防火査察課程 講師		2	予防担当者	1日		
	予防科 危険物課程 講師		1	予防担当者	1日		

教 養 区 分			人 員	対象者	日 数		
委託 教養	法定講習・資格取得講習	安全運転管理者講習		9	正副安全運転管理者	1日	
		危険物取扱者保安講習		4	危険物保安監督者	1日	
		危険物取扱者試験（乙種第4類）		3	消防司令以下	1日	
		高圧ガス（丙種化学特別）講習		6	消防司令補以下	3日	
		第二級陸上特殊無線技士認定講習		6	消防司令補以下	2日	
		小型移動式クレーン運転技能講習		4	救助担当者	3日	
		玉掛技能講習		4	救助担当者	3日	
		2級小型船舶操縦士免許取得（講習・試験）		5	消防担当者・救助担当者	2日	
		足場組立技能講習		3	救助担当者	2日	
		ガス溶接技能講習		3	救助担当者	2日	
		潜水士免許取得試験		6	救助担当者	1日	
		酸素欠乏・硫化水素作業主任者技能講習		4	救助担当者	3日	
		第二級陸上特殊無線技士認定講習		4	消防司令補以上	3日	
		ドローン講習		3	調査担当者	2日	
委託 教養	研修会・講習等	堺市消防局実務研修 指揮隊研修		1	消防司令以上	3当務	
		大阪市消防局 実務型研修	方面隊（指揮）研修		1	消防司令以上	3当務
			建築・設備審査研修		1	予防担当者	1ヶ月間
			違反処理研修		1	予防担当者	10日間
			指令情報センター実務研修		2	指令担当者	1当務
			火災調査指導者育成研修		-	調査担当者	1日
			火災調査実務研修		1	調査担当者	10日間
		消防実務講習会		3	全職員	1日	
		人事管理研修会		-	人事担当者	-	
		法制広報研修会		2	法制部門を担当する職員	1日	
		消防職員のための惨事ストレスの理解と予防研修会		3	消防司令	2日	
		兵庫県下消防長会火災調査研究会		2	調査担当者	1日	
		大阪府下消防長会火災調査事例発表会		3	調査担当者	1日	
		東ブロック消防長会火災調査業務推進企業研修		4	調査担当者	1日	
		大阪府下消防長会調査担当研修		-	調査担当者	-	
		ハラスメント等相談窓口相談員向けWeb研修会		14	担当者	1日	
		行政機関向け高圧ガス保安法令勉強会 ※オンライン配信		1	予防担当者	1日	
		「高圧ガス保安法の許可、届出に係る運用と解釈」説明会		1	予防担当者	1日	
		高圧ガス保安法研修（経済産業省） ※オンライン配信		1	予防担当者	5日	
		危険物安全推進講演会		-	予防担当者	-	
		危険物事故防止講習会		4	予防担当者	1日	
		予防技術講習会		4	予防担当者	1日	
		近畿救急医学研究会救急隊員部会		18	救急担当者	1日	
		北河内救急症例研究会		4	救急担当者	1日	
		北河内地域MC協議会検証会議		32	救急担当者、指令担当者	1日	
		救命士就業中再教育病院実習		3	救急担当者	2日	
		全国メディカルコントロール協議会連絡会		-	救急担当者	-	
		その 他 の 教 育 機 関	国際救助隊員研修		4	救助担当者	2日
			国際消防救助隊セミナー		1	救助担当者	3日
			全国消防救助シンポジウム		-	救助担当者	-
			大阪府下救助シンポジウム		-	救助担当者	-
			通信指令シンポジウム		1	指令業務担当者	1日
			公務災害防止セミナー		-	消防司令以下	-
	警防業務リーダー		-	消防司令補以上	-		
	惨事ストレスセミナー		-	消防司令補以下	-		
	消防職員安全衛生管理研修会		7	消防士長以上	2日		
	消防職員体力練成研修会		1	業務で必要とする職員	1日		
	原子力防災研修		1	消防担当者・救助担当者	1日		
	原子力防災基礎研修		-	消防担当者・救助担当者	-		
	全国消防技術者会議		-	調査担当者	-		
	火災科学セミナー		4	業務で必要とする職員	1日		
	危険物安全研修会		-	予防担当者	-		

教 養 区 分		人 員	対象者	日 数	
委 託 教 養	おおさか市町村職員研修研究センター	パソコン研修（ワード）	3	業務で必要とする職員	1 日
		パソコン研修（エクセル）	4	業務で必要とする職員	2 日
		パソコン研修（アクセス）	1	業務で必要とする職員	2 日
		パソコン研修（パワーポイント）	-	業務で必要とする職員	1 日
		ファシリテーション入門研修	3	業務で必要とする職員	2 日
		人事労務管理研修	1	業務で必要とする職員	1 日
		内部統制時代のリスクマネジメント研修	3	業務で必要とする職員	1 日
		法制執務研修	2	業務で必要とする職員	2 日
		採用面接官指導者養成研修	1	業務で必要とする職員	2 日
		災害に関する危機管理研修	2	業務で必要とする職員	1 日
		多様性を活かした職場づくり研修	2	業務で必要とする職員	1 日
		ハラスメント防止研修	1	業務で必要とする職員	1 日
		戦略的な情報発信研修	1	業務で必要とする職員	2 日
		ありがとうと言ってもらえる住民サービス向上研修	4	業務で必要とする職員	2 日
		高度情報化社会を見据えた自治体運営と職員像研修	1	業務で必要とする職員	1 日
		要約力アップ研修	1	業務で必要とする職員	1 日
		フォローアップ研修	1	業務で必要とする職員	1 日
		政策法務研修	1	業務で必要とする職員	2 日
教 養 区 分		人 員	対象者	日 数	
委 託 教 養	枚方市役所	新任課長研修	4	消防司令長	1 日
		新任課長代理研修	4	消防司令	1 日
		新任主査研修	3	消防司令補	1 日
		新任主任研修	8	消防士長	1 日
		評価者研修	18	消防司令長	1 日
		新任評価者研修	7	消防司令	1 日
		メンタルヘルス（ラインケア）研修	3	消防司令長	1 日
		メンタルヘルス（セルフケア）研修	2	消防司令	1 日
		キャリアデザイン研修	5	消防士長	1 日
消 防 本 部 所 属 研 修	基 本 研 修	消防司令昇任（候補者）研修	15	消防司令昇任（予定）者	1 日
		消防司令補昇任（候補者）研修	18	消防司令補昇任（予定）者	1 日
		消防士長昇任（候補者）研修	23	消防士長昇任（予定）者	1 日
		管理職研修	145	管理職員	1 日
	一 般 研 修	中堅職員研修	19	40歳を迎える職員	1 日
		高齢期職員研修	12	60歳を迎える職員	1 日
		同期研修	28	採用後3年目職員	2 日
		認知症サポーター養成研修	28	未受講者（初任等）	1 日
	専 門 研 修	救助技術研修	43	実務経験半年以上の希望者	2 日
		情報指令課実務研修	14	指令業務担当者	1 日
		指揮隊実務研修	5	消防司令	2 当務
		調査実務研修	9	消防司令補以下	1 当務
		高度・特別救助隊員研修	45	救助担当者	1 日
		1 級機関員養成講習	19	1 級機関員予定者	2 日
	2 級機関員及び限定機関員養成講習	-	希望者	-	

## 12. 職員の採用

試 験 区 分	試験日	応募者	合格者
社会人 大卒程度	令和6年6月9日（日）	311	13
高卒程度	令和6年9月22日（日）	95	9
合計		406	22

### 13. 特殊技能取得状況

令和7年4月1日現在

区分 資格別	総 数	消 防 吏 員									事 務 員	定 員 に 対 する 比 率 %
		小 計	消 防 正 監	消 防 監	消 防 司 令 長	消 防 司 令	消 防 司 令 補	消 防 士 長	消 防 副 士 長	消 防 士		
消 防 職 員 数	658	658	1	7	51	82	157	179	1	180	-	
救 急 救 命 士	15	15	-	-	2	-	1	1	-	11	-	2.4%
救 急 救 命 士 気 管 挿 管	4	4	-	-	-	1	3	-	-	-	-	0.6%
救 急 救 命 士 薬 剤 投 与	7	7	-	-	-	-	3	3	-	1	-	1.1%
救 急 救 命 士 挿 管 薬 剤	118	118	-	-	4	24	61	26	-	3	-	18.6%
救急標準課程（救命士含む）	538	538	-	2	22	63	139	171	-	141	-	84.6%
救急Ⅱ課程（救命士含む）	1	1	-	-	-	-	1	-	-	-	-	0.2%
大 型 自 動 車	308	308	1	6	30	44	104	93	1	29	-	48.4%
小 型 船 舶 操 縦 士	106	106	1	3	21	21	27	25	-	8	-	16.7%
特 殊 無 線	286	286	1	1	20	33	63	60	1	107	-	45.0%
高圧ガス製造保安責任者	84	84	1	4	17	19	28	15	-	-	-	13.2%
ガ ス 溶 接 技 能 者	80	80	1	3	20	20	18	13	-	5	-	12.6%
クレーン（移動式）免許	104	104	1	2	23	20	27	20	-	11	-	16.4%
玉 掛 技 能 者	99	99	1	2	17	19	26	21	-	13	-	15.6%
酸素欠乏危険作業主任者	48	48	-	4	13	11	15	4	-	1	-	7.5%
足場組立作業主任者	38	38	-	4	13	7	12	2	-	-	-	6.0%
潜 水 士	103	103	-	2	15	17	24	24	-	21	-	16.2%
衛 生 管 理 者	46	46	-	3	19	15	9	-	-	-	-	7.2%
予 防 技 術 資 格 者	55	55	-	-	9	12	22	12	-	-	-	8.6%
消 防 設 備 士	24	24	-	-	3	3	6	8	-	4	-	3.8%
消 防 設 備 点 検 資 格 者	-	-	-	-	-	-	-	-	-	-	-	0.0%
毒 劇 物 取 扱 主 任 者	6	6	-	-	-	2	2	2	-	-	-	0.9%
危 険 物 取 扱 者	118	118	1	1	13	20	33	34	-	16	-	18.6%
自 動 車 整 備 士	2	2	-	-	1	-	-	-	-	1	-	0.3%
特定化学物質等作業主任者	40	40	-	-	3	15	20	2	-	-	-	6.3%

#### 14. 公務災害発生件数

区分 年 齢 別	発 生 件 数	発生原因						負傷種別								年 齢 別			
		消 火 活 動	救 助 活 動	救 急 活 動	訓 練	作 業	そ の 他	骨 折	打 撲	捻 挫	腰 痛	挫 創	切 創	火 熱 傷	そ の 他	3 0 歳 未 満	3 0 歳 3 9 歳	4 0 歳 4 9 歳	5 0 歳 以 上
平成24年	18	3	1	6	4	-	4	1	8	-	-	1	-	-	-	6	6	2	4
平成25年	5	2	-	-	2	-	1	1	-	-	-	-	-	-	4	1	-	-	4
平成26年	6	1	-	-	2	1	2	1	1	-	1	1	-	1	1	4	-	1	1
平成27年	12	1	-	3	3	2	3	3	1	-	-	-	-	-	7	8	-	4	-
平成28年	11	1	-	1	6	-	3	3	2	-	-	-	-	-	6	9	1	1	-
平成29年	4	-	1	1	1	-	1	1	-	2	-	-	-	-	1	3	3	-	1
平成30年	5	-	-	2	3	-	-	1	1	-	-	-	-	-	3	2	2	-	1
令和元年	9	-	-	3	1	2	3	1	-	1	-	-	2	-	5	6	2	-	1
令和2年	3	-	1	1	1	-	-	-	1	-	-	-	-	-	2	1	2	-	-
令和3年	5	-	-	1	2	2	-	-	1	1	1	1	-	-	1	2	2	-	1
令和4年	9	-	-	1	3	2	3	1	3	-	-	2	-	-	3	3	5	1	-
令和5年	9	1	-	2	2	-	2	3	-	-	-	-	-	1	3	1	3	1	2
令和6年	13	1	-	-	6	1	5	-	-	-	-	-	-	-	-	-	-	-	-



# 預防編

## 第2章 予 防 編

### 予防業務について

予防業務では、防火対象物、危険物施設等の防火安全の施策として、査察事務、建築同意事務、危険物規制事務、産業保安規制事務を行っています。

防火対象物とは、消防法に一定の基準を定め、特定防火対象物（不特定多数の者が出入する施設。百貨店・病院・ホテル等）と非特定防火対象物（特定の者しか出入しない施設。学校・事務所等）に大別され、それぞれの規模等により消防設備等の設置や防火管理者が必要な建物で、令和6年12月31日現在、管内では16,703件の対象物があります。

危険物施設とは、ガソリンや軽油、灯油などの危険物を製造又は貯蔵、取り扱う施設で、令和6年12月31日現在、管内では815件の施設があります。

### 建築同意事務

建築同意事務では、建築物の設計段階から防火に関する指導を行い、消防法令に基づく消防用設備等の設置など建築物の安全性の確保に努めています。

### 査察事務

査察事務では、既存の防火対象物に対して立入検査を実施し、防火に関する指導を行い、防火管理状況及び消防用設備等の維持管理状況について確認することで市民の防火意識の向上や建築物の安全性の確保に努めています。

### 危険物規制事務

危険物規制事務では、危険物施設に応じた構造や必要な設備の指導を行うとともに、事業所の自主保安体制の充実強化を図り、危険物の事故防止に努めています。

### 産業保安規制事務

産業保安規制事務では、「火薬類取締法」、「高圧ガス保安法」、「液化石油ガスの保安の確保及び取引の適正化に関する法律」に関する許認可申請に関する事務とそれに伴う検査、安全対策に関する指導を行っています。

# 1. 消防法第17条に基づき消防用設備等の設置の必要な防火対象物(棟)数

令和6年12月31日現在

防火対象物区分			市・署別	組合 合計	枚 方 市			寝屋川市
					市 計	枚 方 署	枚 方 東 署	寝 屋 川 署
総 数				16,703	10,075	5,650	4,425	6,628
1	イ	劇場・映画館・演芸場・観覧場		6	5	5	—	1
	ロ	公会堂・集会場		362	228	118	110	134
2	イ	キャバレー・カフェー・ナイトクラブ等		0	0	0	0	0
	ロ	遊技場・ダンスホール		45	32	29	3	13
	ハ	風営法に規定する店舗その他これに類するもの		0	0	0	0	0
	ニ	カラオケボックス等		4	1	1	0	3
3	イ	待合・料理店等		0	0	0	0	0
	ロ	飲食店		515	302	172	130	213
4		百貨店・マーケット等		581	341	170	171	240
5	イ	旅館・ホテル・宿泊所その他これらに類するもの		53	42	8	34	11
	ロ	寄宿舎・下宿・共同住宅		6319	3829	2364	1465	2490
6	イ	病院・診療所・助産所		246	160	91	69	86
	ロ	老人短期入所施設・養護老人ホーム等		346	205	104	101	141
	ハ	老人デイサービスセンター・軽費老人ホーム等		501	292	148	144	209
	ニ	幼稚園・特別支援学校		49	37	15	22	12
7		小学校・中学校・高等学校・大学・各種学校等		652	399	225	174	253
8		図書館・博物館・美術館等		7	6	4	2	1
9	イ	公衆浴場のうち、蒸気浴場・熱気浴場等		0	0	0	0	0
	ロ	イに掲げる公衆浴場以外の公衆浴場		11	2	0	2	9
10		車両の停車場・船舶・航空機の発着場		13	10	5	5	3
11		神社・寺院・教会等		182	115	57	58	67
12	イ	工場・作業場		1268	731	268	463	537
	ロ	映画スタジオ・テレビスタジオ		0	0	0	0	0
13	イ	自動車車庫・駐車場		392	241	170	71	151
	ロ	飛行機・回転翼航空機の格納庫		0	0	0	0	0
14		倉 庫		862	496	228	268	366
15		前各項に該当しない事業所		1659	1077	601	476	582
16	イ	特定防火対象物が存する複合用途防火対象物		1577	949	542	407	628
	ロ	イ以外の複合用途防火対象物		1034	560	322	238	474
16の2		地下街		0	0	0	0	0
16の3		準地下街		0	0	0	0	0
17		重要文化財・重要有形民俗文化財等		17	15	3	12	2
18		延長50メートル以上のアーケード		2	0	0	0	2
19		市町村長の指定する山林		0	0	0	0	0
20		総務省令で定める舟車		0	0	0	0	0

## 2. 防火対象物の用途別消防同意件数

令和6年1月1日～令和6年12月31日

防火対象物区分			組合 合計	枚 方 市			寝屋川市
				市 計	枚 方 署	枚 方 東 署	
総 数			321	183	116	67	138
1	イ	劇場・映画館・演芸場・観覧場	0	0	0	0	0
	ロ	公会堂・集会場	2	2	2	0	0
2	イ	キャバレー・カフェー・ナイトクラブ等	0	0	0	0	0
	ロ	遊技場・ダンスホール	3	2	2	0	1
	ハ	風営法に規定する店舗その他これに類するもの	0	0	0	0	0
	ニ	カラオケボックス等	1	0	0	0	1
3	イ	待合・料理店等	0	0	0	0	0
	ロ	飲食店	4	2	0	2	2
4		百貨店・マーケット等	18	9	7	2	9
5	イ	旅館・ホテル・宿泊所その他これらに類するもの	0	0	0	0	0
	ロ	寄宿舎・下宿・共同住宅	150	77	49	28	73
6	イ	病院・診療所・助産所	8	5	4	1	3
	ロ	老人短期入所施設・養護老人ホーム等	16	7	4	3	9
	ハ	老人デイサービスセンター・軽費老人ホーム等	6	4	4	0	2
	ニ	幼稚園・特別支援学校	0	0	0	0	0
7		小学校・中学校・高等学校・大学・各種学校等	8	8	4	4	0
8		図書館・博物館・美術館等	0	0	0	0	0
9	イ	公衆浴場のうち、蒸気浴場・熱気浴場等	0	0	0	0	0
	ロ	イに掲げる公衆浴場以外の公衆浴場	0	0	0	0	0
10		車両の停車場・船舶・航空機の発着場	0	0	0	0	0
11		神社・寺院・教会等	0	0	0	0	0
12	イ	工場・作業場	21	20	11	9	1
	ロ	映画スタジオ・テレビスタジオ	0	0	0	0	0
13	イ	自動車車庫・駐車場	2	2	1	1	0
	ロ	飛行機・回転翼航空機の格納庫	0	0	0	0	0
14		倉 庫	16	8	5	3	8
15		前各項に該当しない事業所	36	16	9	7	20
16	イ	特定防火対象物が存する複合用途防火対象物	23	15	12	3	8
	ロ	イ以外の複合用途防火対象物	7	6	2	4	1
16の2		地下街	0	0	0	0	0
16の3		準地下街	0	0	0	0	0
17		重要文化財・重要有形民俗文化財等	0	0	0	0	0
18		延長50メートル以上のアーケード	0	0	0	0	0
19		市町村長の指定する山林	0	0	0	0	0
20		総務省令で定める舟車	0	0	0	0	0

### 3. 消防同意件数

令和6年1月1日～令和6年12月31日

市別 区分		総 数	防火対象物			一般住宅等		
			小計	枚方市	寝屋川市	小計	枚方市	寝屋川市
総 数		1,636	321	183	138	1,315	715	600
工事別	新築	1,563	249	144	105	1,314	714	600
	増築	63	63	38	25	－	－	－
	用途変更	5	5	1	4	－	－	－
	その他	5	4	0	4	1	1	－

### 4. 消防用設備等検査状況

令和6年1月1日～令和6年12月31日

市別 区分	総 数	消火設備						警報設備					避難設備		消防用水	消火活動上必要な施設				
		消火器	屋内消火栓設備	スプリンクラー設備	水噴霧消火設備等	屋外消火栓設備	動力消防ポンプ設備	自動火災報知設備	ガス漏れ火災警報設備	漏電火災警報器	消防機関へ通報する火災報知設備	非常警報設備	避難器具	誘導灯・誘導標識		排煙設備	連結散水設備	連結送水管	非常コンセント設備	無線通信補助設備
総数	1,975	365	58	75	33	8	0	647	1	6	58	113	74	497	1	11	0	16	12	0
枚方市	1,411	254	43	63	22	7	－	456	1	3	42	84	45	358	1	10	－	12	10	－
寝屋川市	564	111	15	12	11	1	－	191	0	3	16	29	29	139	－	1	－	4	2	－

## 5. 防火対象物使用開始届出状況

令和6年1月1日～令和6年12月31日

市・署別 防火対象物区分			組合 合計	枚 方 市			寝屋川市
				市 計	枚 方 署	枚 方 東 署	寝 屋 川 署
総 数			549	394	232	162	155
1	イ	劇場・映画館・演芸場・観覧場	0	0	0	0	0
	ロ	公会堂・集会場	3	2	2	0	1
2	イ	キャバレー・カフェー・ナイトクラブ等	0	0	0	0	0
	ロ	遊技場・ダンスホール	4	4	4	0	0
	ハ	風営法に規定する店舗その他これに類するもの	0	0	0	0	0
	ニ	カラオケボックス等	1	0	0	0	1
3	イ	待合・料理店等	0	0	0	0	0
	ロ	飲食店	20	16	9	7	4
4		百貨店・マーケット等	38	30	7	23	8
5	イ	旅館・ホテル・宿泊所その他これらに類するもの	5	2	1	1	3
	ロ	寄宿舎・下宿・共同住宅	127	79	53	26	48
6	イ	病院・診療所・助産所	9	7	3	4	2
	ロ	老人短期入所施設・養護老人ホーム等	24	14	7	7	10
	ハ	老人デイサービスセンター・軽費老人ホーム等	41	23	14	9	18
	ニ	幼稚園・特別支援学校	－	0	0	0	0
7		小学校・中学校・高等学校・大学・各種学校等	6	5	0	5	1
8		図書館・博物館・美術館等	0	0	0	0	0
9	イ	公衆浴場のうち、蒸気浴場・熱気浴場等	0	0	0	0	0
	ロ	イに掲げる公衆浴場以外の公衆浴場	0	0	0	0	0
10		車両の停車場・船舶・航空機の発着場	0	0	0	0	0
11		神社・寺院・教会等	－	0	0	0	0
12	イ	工場・作業場	26	22	4	18	4
	ロ	映画スタジオ・テレビスタジオ	0	0	0	0	0
13	イ	自動車車庫・駐車場	1	1	1	0	0
	ロ	飛行機・回転翼航空機の格納庫	0	0	0	0	0
14		倉 庫	12	9	2	7	3
15		前各項に該当しない事業所	43	30	14	16	13
16	イ	特定防火対象物が存する複合用途防火対象物	154	122	94	28	32
	ロ	イ以外の複合用途防火対象物	35	28	17	11	7
16の2		地下街	0	0	0	0	0
16の3		準地下街	0	0	0	0	0
17		重要文化財・重要有形民俗文化財等	0	0	0	0	0
18		延長50メートル以上のアーケード	0	0	0	0	0
19		市町村長の指定する山林	0	0	0	0	0
20		総務省令で定める舟車	0	0	0	0	0

6. 防火管理者選解任届出状況  
・甲種防火対象物(選任・選解任届)

令和6年1月1日～令和6年12月31日

市・署別 防火対象物区分			組合 合計	枚 方 市			寝屋川市
				市 計	枚 方 署	枚 方 東 署	寝 屋 川 署
総 数			887	556	314	242	331
1	イ	劇場・映画館・演芸場・観覧場	1	1	1	－	0
	ロ	公会堂・集会場	22	15	7	8	7
2	イ	キャバレー・カフェー・ナイトクラブ等	0	－	－	－	0
	ロ	遊技場・ダンスホール	6	3	3	－	3
	ハ	風営法に規定する店舗その他これに類するもの	0	－	－	－	0
	ニ	カラオケボックス等	2	1	1	－	1
3	イ	待合・料理店等	0	－	－	－	0
	ロ	飲食店	38	24	9	15	14
4		百貨店・マーケット等	111	64	27	37	47
5	イ	旅館・ホテル・宿泊所その他これらに類するもの	1	1	－	1	－
	ロ	寄宿舍・下宿・共同住宅	136	92	51	41	44
6	イ	病院・診療所・助産所	13	10	5	5	3
	ロ	老人短期入所施設・養護老人ホーム等	76	44	26	18	32
	ハ	老人デイサービスセンター・軽費老人ホーム等	31	18	11	7	13
	ニ	幼稚園・特別支援学校	3	2	1	1	1
7		小学校・中学校・高等学校・大学・各種学校等	48	29	16	13	19
8		図書館・博物館・美術館等	1	1	1	－	0
9	イ	公衆浴場のうち、蒸気浴場・熱気浴場等	0	－	－	－	0
	ロ	イに掲げる公衆浴場以外の公衆浴場	3	－	－	－	3
10		車両の停車場・船舶・航空機の発着場	0	－	－	－	0
11		神社・寺院・教会等	3	2	1	1	1
12	イ	工場・作業場	30	22	6	16	8
	ロ	映画スタジオ・テレビスタジオ	0	－	－	－	0
13	イ	自動車車庫・駐車場	0	－	－	－	0
	ロ	飛行機・回転翼航空機の格納庫	0	－	－	－	0
14		倉 庫	17	12	2	10	5
15		前各項に該当しない事業所	61	41	23	18	20
16	イ	特定防火対象物が存する複合用途防火対象物	261	161	113	48	100
	ロ	イ以外の複合用途防火対象物	23	13	10	3	10
16の2		地下街	0	－	－	－	0
16の3		準地下街	0	－	－	－	0
17		重要文化財・重要有形民俗文化財等	0	－	－	－	0
18		延長50メートル以上のアーケード	0	－	－	－	0
19		市町村長の指定する山林	0	－	－	－	0
20		総務省令で定める舟車	0	－	－	－	0

・乙種防火対象物(選任・選解任届)

令和6年1月1日～令和6年12月31日

市・署別 防火対象物区分			組合 合計	枚 方 市			寝屋川市
				市 計	枚 方 署	枚 方 東 署	寝 屋 川 署
総 数			102	72	28	44	30
1	イ	劇場・映画館・演芸場・観覧場	0	0	-	-	0
	ロ	公会堂・集会場	38	30	12	18	8
2	イ	キャバレー・カフェー・ナイトクラブ等	0	0	-	-	0
	ロ	遊技場・ダンスホール	0	0	-	-	0
	ハ	風営法に規定する店舗その他これに類するもの	0	0	-	-	0
	ニ	カラオケボックス等	0	0	-	-	0
3	イ	待合・料理店等	0	0	-	-	0
	ロ	飲食店	23	14	6	8	9
4		百貨店・マーケット等	19	11	3	8	8
5	イ	旅館・ホテル・宿泊所その他これらに類するもの	0	0	-	-	0
	ロ	寄宿舎・下宿・共同住宅	0	0	-	-	0
6	イ	病院・診療所・助産所	4	4	2	2	0
	ロ	老人短期入所施設・養護老人ホーム等	2	2	1	1	0
	ハ	老人デイサービスセンター・軽費老人ホーム等	3	0	-	-	3
	ニ	幼稚園・特別支援学校	0	0	-	-	0
7		小学校・中学校・高等学校・大学・各種学校等	0	0	-	-	0
8		図書館・博物館・美術館等	0	0	-	-	0
9	イ	公衆浴場のうち、蒸気浴場・熱気浴場等	0	0	-	-	0
	ロ	イに掲げる公衆浴場以外の公衆浴場	0	0	-	-	0
10		車両の停車場・船舶・航空機の発着場	0	0	-	-	0
11		神社・寺院・教会等	0	0	-	-	0
12	イ	工場・作業場	0	0	-	-	0
	ロ	映画スタジオ・テレビスタジオ	0	0	-	-	0
13	イ	自動車車庫・駐車場	0	0	-	-	0
	ロ	飛行機・回転翼航空機の格納庫	0	0	-	-	0
14		倉 庫	0	0	-	-	0
15		前各項に該当しない事業所	1	1	-	1	0
16	イ	特定防火対象物が存する複合用途防火対象物	9	7	3	4	2
	ロ	イ以外の複合用途防火対象物	3	3	1	2	0
16の2		地下街	0	0	-	-	0
16の3		準地下街	0	0	-	-	0
17		重要文化財・重要有形民俗文化財等	0	0	-	-	0
18		延長50メートル以上のアーケード	0	0	-	-	0
19		市町村長の指定する山林	0	0	-	-	0
20		総務省令で定める舟車	0	0	-	-	0



## 7. 消防計画届出状況

令和6年1月1日～令和6年12月31日

市・署別 防火対象物区分			組合 合計	枚 方 市			寝屋川市
				市 計	枚 方 署	枚 方 東 署	寝 屋 川 署
総 数			1,083	704	392	312	379
1	イ	劇場・映画館・演芸場・観覧場	1	1	1	－	0
	ロ	公会堂・集会場	64	48	21	27	16
2	イ	キャバレー・カフェー・ナイトクラブ等	－	0	－	－	0
	ロ	遊技場・ダンスホール	6	3	3	－	3
	ハ	風営法に規定する店舗その他これに類するもの	－	0	－	－	0
	ニ	カラオケボックス等	2	1	1	－	1
3	イ	待合・料理店等	－	0	－	－	0
	ロ	飲食店	59	38	16	22	21
4		百貨店・マーケット等	135	79	32	47	56
5	イ	旅館・ホテル・宿泊所その他これらに類するもの	3	3	－	3	0
	ロ	寄宿舎・下宿・共同住宅	156	100	59	41	56
6	イ	病院・診療所・助産所	23	19	12	7	4
	ロ	老人短期入所施設・養護老人ホーム等	77	47	28	19	30
	ハ	老人デイサービスセンター・軽費老人ホーム等	43	25	16	9	18
	ニ	幼稚園・特別支援学校	3	2	1	1	1
7		小学校・中学校・高等学校・大学・各種学校等	58	37	21	16	21
8		図書館・博物館・美術館等	1	1	1	－	0
9	イ	公衆浴場のうち、蒸気浴場・熱気浴場等	－	0	－	－	0
	ロ	イに掲げる公衆浴場以外の公衆浴場	3	0	－	－	3
10		車両の停車場・船舶・航空機の発着場	－	0	－	－	0
11		神社・寺院・教会等	5	3	1	2	2
12	イ	工場・作業場	35	25	7	18	10
	ロ	映画スタジオ・テレビスタジオ	－	0	－	－	0
13	イ	自動車車庫・駐車場	－	0	－	－	0
	ロ	飛行機・回転翼航空機の格納庫	－	0	－	－	0
14		倉 庫	19	15	3	12	4
15		前各項に該当しない事業所	76	52	27	25	24
16	イ	特定防火対象物が存する複合用途防火対象物	290	189	131	58	101
	ロ	イ以外の複合用途防火対象物	24	16	11	5	8
16の2		地下街	－	0	－	－	0
16の3		準地下街	－	0	－	－	0
17		重要文化財・重要有形民俗文化財等	－	0	－	－	0
18		延長50メートル以上のアーケード	－	0	－	－	0
19		市町村長の指定する山林	－	0	－	－	0
20		総務省令で定める舟車	－	0	－	－	0

## 8. 査察業務

令和6年1月1日～令和6年12月31日

市・署別 防火対象物区分			組合 合計	枚 方 市			寝屋川市
				市 計	枚 方 署	枚 方 東 署	寝 屋 川 署
総 数			2,563	1,503	778	725	1,060
1	イ	劇場・映画館・演芸場・観覧場	－	0	－	－	0
	ロ	公会堂・集会場	93	47	22	25	46
2	イ	キャバレー・カフェー・ナイトクラブ等	0	0	－	－	0
	ロ	遊技場・ダンスホール	14	5	5	－	9
	ハ	風営法に規定する店舗その他これに類するもの	0	0	－	－	0
	ニ	カラオケボックス等	1	1	1	－	－
3	イ	待合・料理店等	0	0	－	－	0
	ロ	飲食店	102	60	36	24	42
4		百貨店・マーケット等	184	95	38	57	89
5	イ	旅館・ホテル・宿泊所その他これらに類するもの	7	2	1	1	5
	ロ	寄宿舎・下宿・共同住宅	873	520	271	249	353
6	イ	病院・診療所・助産所	70	45	30	15	25
	ロ	老人短期入所施設・養護老人ホーム等	90	51	45	6	39
	ハ	老人デイサービスセンター・軽費老人ホーム等	151	87	41	46	64
	ニ	幼稚園・特別支援学校	11	6	1	5	5
7		小学校・中学校・高等学校・大学・各種学校等	22	15	9	6	7
8		図書館・博物館・美術館等	1	1	－	1	0
9	イ	公衆浴場のうち、蒸気浴場・熱気浴場等	0	0	－	－	0
	ロ	イに掲げる公衆浴場以外の公衆浴場	2	1	1	－	1
10		車両の停車場・船舶・航空機の発着場	3	2	1	1	1
11		神社・寺院・教会等	17	11	6	5	6
12	イ	工場・作業場	131	89	27	62	42
	ロ	映画スタジオ・テレビスタジオ	0	0	－	－	0
13	イ	自動車車庫・駐車場	11	4	2	2	7
	ロ	飛行機・回転翼航空機の格納庫	0	0	－	－	0
14		倉 庫	60	28	4	24	32
15		前各項に該当しない事業所	139	85	39	46	54
16	イ	特定防火対象物が存する複合用途防火対象物	413	255	145	110	158
	ロ	イ以外の複合用途防火対象物	167	92	53	39	75
16の2		地下街	0	0	－	－	0
16の3		準地下街	0	0	－	－	0
17		重要文化財・重要有形民俗文化財等	1	1	－	1	0
18		延長50メートル以上のアーケード	0	0	－	－	0
19		市町村長の指定する山林	0	0	－	－	0
20		総務省令で定める舟車	0	0	－	－	0

# 9. 31mを超える防火対象物の現況(項別・署別・階別)

令和6年12月31日現在

項別 署別		階別	総 数	1 階	2 階	4 階	5 階	6 階	7 階	8 階	9 階	10 階	11 階	12 階	13 階	14 階	15 階	17 階	21 階	24 階	37 階	42 階
総 数			237	3	8	2	1	4	8	7	7	15	46	28	18	26	55	1	1	4	2	1
1項イ			0	-	-	-	-	-	-	-	-	-	-	-	-	-	-	-	-	-	-	-
1項ロ			1	-	-	-	-	1	-	-	-	-	-	-	-	-	-	-	-	-	-	-
2項イ			0	-	-	-	-	-	-	-	-	-	-	-	-	-	-	-	-	-	-	-
2項ロ			0	-	-	-	-	-	-	-	-	-	-	-	-	-	-	-	-	-	-	-
2項ハ			0	-	-	-	-	-	-	-	-	-	-	-	-	-	-	-	-	-	-	-
2項ニ			0	-	-	-	-	-	-	-	-	-	-	-	-	-	-	-	-	-	-	-
3項イ			0	-	-	-	-	-	-	-	-	-	-	-	-	-	-	-	-	-	-	-
3項ロ			0	-	-	-	-	-	-	-	-	-	-	-	-	-	-	-	-	-	-	-
4項			0	-	-	-	-	-	-	-	-	-	-	-	-	-	-	-	-	-	-	-
5項イ			1	-	-	-	-	-	-	-	-	-	1	-	-	-	-	-	-	-	-	-
5項ロ			168	-	-	-	-	-	-	-	3	9	40	24	13	22	54	1	-	2	-	-
6項イ			3	-	-	-	-	-	1	1	-	-	-	-	1	-	-	-	-	-	-	-
6項ロ			0	-	-	-	-	-	-	-	-	-	-	-	-	-	-	-	-	-	-	-
6項ハ			0	-	-	-	-	-	-	-	-	-	-	-	-	-	-	-	-	-	-	-
6項ニ			0	-	-	-	-	-	-	-	-	-	-	-	-	-	-	-	-	-	-	-
7項			8	-	-	-	-	-	1	3	1	-	2	-	1	-	-	-	-	-	-	-
8項			1	-	-	-	-	-	1	-	-	-	-	-	-	-	-	-	-	-	-	-
9項イ			0	-	-	-	-	-	-	-	-	-	-	-	-	-	-	-	-	-	-	-
9項ロ			0	-	-	-	-	-	-	-	-	-	-	-	-	-	-	-	-	-	-	-
10項			0	-	-	-	-	-	-	-	-	-	-	-	-	-	-	-	-	-	-	-
11項			0	-	-	-	-	-	-	-	-	-	-	-	-	-	-	-	-	-	-	-
12項イ			1	-	1	-	-	-	-	-	-	-	-	-	-	-	-	-	-	-	-	-
12項ロ			0	-	-	-	-	-	-	-	-	-	-	-	-	-	-	-	-	-	-	-
13項イ			8	3	4	-	-	-	-	1	-	-	-	-	-	-	-	-	-	-	-	-
13項ロ			0	-	-	-	-	-	-	-	-	-	-	-	-	-	-	-	-	-	-	-
14項			2	-	-	1	1	-	-	-	-	-	-	-	-	-	-	-	-	-	-	-
15項			9	-	-	1	-	3	2	-	1	-	1	1	-	-	-	-	-	-	-	-
16項イ			28	-	3	-	-	-	2	2	2	5	2	3	1	3	1	-	1	1	2	-
16項ロ			7	-	-	-	-	-	1	-	-	1	-	-	2	1	-	-	-	1	-	1
総 数			236	2	8	2	1	4	8	7	7	15	46	28	18	26	55	1	1	4	2	1
枚方市	市計		135	-	3	1	1	2	6	2	3	10	30	18	8	15	31	1	1	2	-	1
	枚方署		88	-	2	1	-	1	5	1	3	8	13	15	6	10	20	1	-	2	-	-
	枚方東署		48	1	1	-	1	1	1	1	-	2	17	3	2	5	11	-	1	-	-	1
寝屋川市	寝屋川署		101	2	5	1	-	2	2	5	4	5	16	10	10	11	24	-	-	2	2	-

# 10. 危険物施設、類別状況

令和6年12月31日現在

製造所等の別 類別			総 数	製 造 所	貯 蔵 所							取 扱 所				
					屋内貯蔵所	屋外タンク貯蔵所	屋内タンク貯蔵所	地下タンク貯蔵所	簡易タンク貯蔵所	移動タンク貯蔵所	屋外貯蔵所	給油取扱所	第一種販売取扱所	第二種販売取扱所	移送取扱所	一般取扱所
総 数			815	35	239	50	23	163	0	76	18	93	3	3	0	112
単 独	第1類	枚方市	2	0	2	0	0	0	0	0	0	0	0	0	0	0
		枚方署	2	-	2	-	-	-	-	-	-	-	-	-	-	-
		枚方東署	0	-	-	-	-	-	-	-	-	-	-	-	-	-
		寝屋川市 寝屋川署	0	0	0	0	0	0	0	0	0	0	0	0	0	0
	第2類	枚方市	0	0	0	0	0	0	0	0	0	0	0	0	0	0
		枚方署	0	-	-	-	-	-	-	-	-	-	-	-	-	-
		枚方東署	0	-	-	-	-	-	-	-	-	-	-	-	-	-
		寝屋川市 寝屋川署	1	0	1	0	0	0	0	0	0	0	0	0	0	0
	第3類	枚方市	0	0	0	0	0	0	0	0	0	0	0	0	0	0
		枚方署	0	-	-	-	-	-	-	-	-	-	-	-	-	-
		枚方東署	0	-	-	-	-	-	-	-	-	-	-	-	-	-
		寝屋川市 寝屋川署	2	0	2	0	0	0	0	0	0	0	0	0	0	0
	第4類	枚方市	516	19	149	14	15	114	0	62	10	58	0	1	0	74
		枚方署	231	1	52	5	10	54	-	30	5	28	-	-	-	46
		枚方東署	285	18	97	9	5	60	-	32	5	30	-	1	-	28
		寝屋川市 寝屋川署	266	10	69	36	8	49	0	14	8	35	3	0	0	34
	第5類	枚方市	1	0	1	0	0	0	0	0	0	0	0	0	0	0
		枚方署	-	-	-	-	-	-	-	-	-	-	-	-	-	-
		枚方東署	1	-	1	-	-	-	-	-	-	-	-	-	-	-
		寝屋川市 寝屋川署	1	0	1	0	0	0	0	0	0	0	0	0	0	0
	第6類	枚方市	-	0	0	0	0	0	0	0	0	0	0	0	0	0
		枚方署	-	-	-	-	-	-	-	-	-	-	-	-	-	-
		枚方東署	-	-	-	-	-	-	-	-	-	-	-	-	-	-
		寝屋川市 寝屋川署	-	0	0	0	0	0	0	0	0	0	0	0	0	0
混 在	枚方市	枚方市	14	4	10	0	0	0	0	0	0	0	0	0	0	0
		枚方署	1	-	1	-	-	-	-	-	-	-	-	-	-	-
		枚方東署	13	4	9	-	-	-	-	-	-	-	-	-	-	-
	寝屋川市	寝屋川署	12	2	4	0	0	0	0	0	0	0	0	2	0	4

## 11. 危険物施設申請・届出数

### ・申請

令和6年1月1日～令和6年12月31日

申請種別		製造所等の別	総数	枚方署	枚方東署	寝屋川署
総数			407	232	68	107
設置許可			5	1	4	－
変更許可			129	74	21	34
完成検査前検査	水圧検査		2	2	－	－
	水張検査		8	6	2	－
設置許可の完成検査			8	7	1	－
変更許可の完成検査			127	70	21	36
仮貯蔵・仮取扱承認			11	6	2	3
仮使用承認			117	66	17	34

### ・届出

届出種別		署別	総数	枚方署	枚方東署	寝屋川署
総数			595	240	160	195
危険物保安統括管理者選解任届			0	－	－	－
廃止届			15	4	7	4
危険物保安監督者選解任届			111	21	55	35
品名・数量変更届			19	2	14	3
転出届			2	2	－	－
災害発生届			3	－	－	3
設置者氏名等変更届			70	28	16	26
火気使用工事届			83	74	－	9
予防規程認可変更申請			4	－	2	2
軽微な変更工事			186	80	27	79
使用休止・再開届			1	－	－	1
その他届出			101	29	39	33

## 12. 危険物施設査察

令和6年1月1日～令和6年12月31日

製造所等の別	製造所等の別	総数	枚方署	枚方東署	寝屋川署
総数		377	115	132	130
製造所		22	–	14	8
屋内貯蔵所		74	24	29	21
屋外タンク貯蔵所		31	3	5	23
屋内タンク貯蔵所		9	3	3	3
地下タンク貯蔵所		68	17	30	21
簡易タンク貯蔵所		0	–	–	–
移動タンク貯蔵所		52	27	17	8
屋外貯蔵所		4	2	–	2
給油取扱所		55	14	17	24
第1種販売取扱所		2	–	–	2
第2種販売取扱所		0	–	–	–
移送取扱所		0	–	–	–
一般取扱所		60	25	17	18

## 13. 産業保安申請・届出・査察数

令和6年1月1日～令和6年12月31日

申請・届出・査察	署別	総数	枚方署	枚方東署	寝屋川署
高圧ガス	許認可申請	5	4	1	–
	検査申請	9	8	1	–
	事故報告	3	2	1	–
	その他（届出・報告等）	84	47	12	25
	査察	14	5	6	3
液化石油ガス	許認可申請	4	–	3	1
	検査申請	0	–	–	–
	事故報告	0	–	–	–
	その他（届出・報告等）	24	9	9	6
	査察	12	2	7	3
火薬	許認可申請	3	2	–	1
	検査申請	0	–	–	–
	事故報告	0	–	–	–
	その他（届出・報告等）	4	2	–	2
	査察	12	3	1	8

# 指令編

## 第3章 指 令 編

### 指令管制業務の概要

建築物の大規模化・高層化・深層化、大規模な自然災害等により災害対応は多様化、複雑化しています。指令管制業務は、通報内容からあらゆることを判断し、指令管制システムを駆使して迅速・的確な出動指令を行い、状況に応じて通報者へ口頭指導（心肺蘇生処置、異物除去等）を行うなど、市民の生命・身体・財産を火災その他の災害から守るために必要な情報を出動隊へ伝えます。

通報受信時以外には、無線機器や火災通報装置の通信確認テスト、事業者との通報訓練、管内に新設された建物や街区の地図メンテナンス、医療機関の情報収集等も行っています。

### 指令管制システム

指令管制システムは、通報から発信地情報をもとに地図検索システムが連動して通報場所付近の地図が表示され、迅速に災害点を確認し、GPSにより管理された直近の車両に、瞬時に災害出動を指令することができます。指令後も継続して情報を送るために、管内4か所に設置している災害の状況確認用の高所カメラや、防火対象物、要支援者等の支援情報の検索機能も備わっています。

### 指令業務の共同運用

平成27年7月から本消防組合と交野市消防本部において、指令業務の共同運用を開始しました。交野市内からの119番通報を本消防組合で受付し、交野市消防本部管内の指令管制業務を行っています。

### 様々な通報手段

概ね65歳以上の独居や身体に障害のある方を対象として、市役所を通じて登録、機器設置を行っている緊急通報システムは、専用機器のボタンを押下することで通報をすることができます。

音声による119番通報が困難な方のための通報手段として、従来のFAX、eメールに加えて、平成27年8月から携帯電話やスマートフォンを活用したネット119を開始し、令和元年7月には、全国からの通報、チャット方式での会話を可能とする国の方式に準拠したバージョンアップを行いました。

外国語による通報に対しては、指令管制システムに備えている軽易な自動音声対応に加えて、平成30年4月より通訳者を介した会話が可能になりました。英語、中国語、韓国語、ポルトガル語、スペイン語などに対応できます。

### 通報受信件数に対する指令件数について

通報受信件数に対して指令を出す件数は約7割です。残りの3割には通信試験や訓練など必要なものもありますが、医療機関の問合せや悪戯、無言電話、頻回通報者等の問題もあり、実際の緊急通報に支障をきたしています。問い合わせや相談には「救急安心センターおおさか#7119」や「大阪府救急医療情報センター」等の活用といった正しい119番通報の啓発活動を継続する必要があります。



# 1. 119番通報受信件数

## ・指令センター全体

令和6年12月31日現在

内訳		種別	合計	内訳		
				固定電話	携帯電話	左記以外※ 1
合計			76, 855	29, 346	38, 122	9, 387
災害通報			52, 799	19, 546	28, 046	5, 207
	火 災 通 報		349	75	207	67
	救 急 通 報		50, 824	19, 150	27, 060	4, 614
	救 助 通 報		246	39	115	92
	その他災害通報		1, 380	282	664	434
問合せ			2, 691	697	1, 945	49
	火災・救急問合せ		373	89	249	35
	医療機関問合せ		2, 318	608	1, 696	14
その他			21, 365	9, 103	8, 131	4, 131
	回 線 試 験		2, 327	429	3	1, 895
	転 送		941	22	906	13
	間 違 い		3, 304	621	1, 922	761
	悪 戯		3, 467	2, 632	832	3
	上 記 以 外 ※ 2		11, 326	5, 399	4, 468	1, 459

## ・枚方寝屋川消防組合

内 訳		種 別	合 計	内 訳		
				固定電話	携帯電話	左記以外※ 1
合 計			70,698	26,884	34,925	8,889
災害通報			47,858	17,603	25,514	4,741
	火 災 通 報		316	71	184	61
	救 急 通 報		46,038	17,237	24,602	4,199
	救 助 通 報		226	37	103	86
	そ の 他 通 報		1,278	258	625	395
問 合 せ			2,388	608	1,731	49
	火災・救急問合せ		331	74	222	35
	医療機関問合せ		2,057	534	1,509	14
そ の 他			20,452	8,673	7,680	4,099
	回 線 試 験		2,298	402	3	1,893
	転 送		922	17	892	13
	間 違 い		3,126	588	1,778	760
	悪 戯		3,417	2,592	822	3
	上 記 以 外 ※ 2		10,689	5,074	4,185	1,430

## ・交野市消防本部

内訳		種別	合計	内訳		
				固定電話	携帯電話	左記以外※ 1
合計			6, 157	2, 462	3, 197	498
災害通報			4, 941	1, 943	2, 532	466
	火 災 通 報		33	4	23	6
	救 急 通 報		4, 786	1913	2458	415
	救 助 通 報		20	2	12	6
	そ の 他 通 報		102	24	39	39
問合せ			303	89	214	0
	火災・救急問合せ		42	15	27	—
	医療機関問合せ		261	74	187	—
その他			913	430	451	32
	回 線 試 験		29	27	0	2
	転 送		19	5	14	0
	間 違 い		178	33	144	1
	悪 戯		50	40	10	0
	上 記 以 外 ※ 2		637	325	283	29

※1 加入電話、警察、転送、緊急通報等。

※2 緊急要請を必要としない内容、無言電話等。

## 2. 消防本部別指令件数

### ・指令センター全体

令和6年12月31日現在

内訳 種別	合計	内訳		
		固定電話	携帯電話	左記以外
合計	51,574	19,259	27,251	5,064
火災指令	211	41	121	49
救急指令	50,034	18,975	26,527	4,532
救助指令	233	37	112	84
その他指令	1,096	206	491	399

### ・枚方寝屋川消防組合

内訳 種別	合計	内訳		
		固定電話	携帯電話	左記以外
合計	46,725	17,343	24,777	4,605
火災指令	192	38	111	43
救急指令	45,309	17,082	24,102	4,125
救助指令	214	35	101	78
その他指令	1,010	188	463	359

### ・交野市消防本部

内訳 種別	合計	内訳		
		固定電話	携帯電話	左記以外
合計	4,849	1,916	2,474	459
火災指令	19	3	10	6
救急指令	4,725	1,893	2,425	407
救助指令	19	2	11	6
その他指令	86	18	28	40

※ 災害事案の状況によって、1事案に重複して指令されている場合があります。

### 3. 過去10年間の消防本部別 119番通報受信件数

#### ・指令センター全体

令和6年12月31日現在

種別 内訳	平成 27年※	平成 28年	平成 29年	平成 30年	令和 元年	令和 2年	令和 3年	令和 4年	令和 5年
合 計	60,467	64,065	66,105	67,896	66,262	59,901	59,112	72,576	78,378
災 害 通 報	34,005	38,180	38,461	42,484	42,505	38,986	40,424	49,169	51,102
問 合 せ	6,305	6,207	5,445	4,837	4,667	3,809	2,992	3,255	2,932
そ の 他	20,157	19,678	22,199	20,575	19,090	17,106	15,696	20,152	24,344

#### ・枚方寝屋川消防組合

種別 内訳	平成 27年※	平成 28年	平成 29年	平成 30年	令和 元年	令和 2年	令和 3年	令和 4年	令和 5年
合 計	57,979	59,147	60,741	62,634	61,085	55,185	54,225	66,676	72,212
災 害 通 報	32,355	34,683	34,991	38,606	38,606	35,412	36,629	44,569	46,469
問 合 せ	6,034	5,683	4,950	4,380	4,221	3,465	2,728	2,937	2,608
そ の 他	19,590	18,781	20,800	19,648	18,258	16,308	14,868	19,170	23,135

#### ・交野市消防本部

種別 内訳	平成 27年※	平成 28年	平成 29年	平成 30年	令和 元年	令和 2年	令和 3年	令和 4年	令和 5年
合 計	2,488	4,918	5,364	5,262	5,177	4,716	4,887	5,900	6,166
災 害 通 報	1,650	3,497	3,545	3,878	3,899	3,574	3,795	4,600	4,633
問 合 せ	271	524	497	457	446	344	264	318	324
そ の 他	567	897	1,322	927	832	798	828	982	1,209

※交野市消防本部とは平成27年7月から指令センターの共同運用を開始

#### 4. 過去10年間の消防本部別指令件数

##### ・指令センター全体

令和6年12月31日現在

種別 内訳	平成 27年※	平成 28年	平成 29年	平成 30年	令和 元年	令和 2年	令和 3年	令和 4年	令和 5年	令和 6年
合 計	35,247	37,517	38,865	41,864	41,753	38,166	39,714	48,386	50,248	51,574
火 災 指 令	174	175	167	187	170	185	166	226	208	211
救 急 指 令	34,086	36,355	37,644	40,182	40,561	36,979	38,447	47,034	48,771	50,034
救 助 指 令	134	142	189	176	147	156	155	212	211	233
その他指令	853	845	865	1,319	875	846	946	914	1,058	1,096

##### ・枚方寝屋川消防組合

種別 内訳	平成 27年※	平成 28年	平成 29年	平成 30年	令和 元年	令和 2年	令和 3年	令和 4年	令和 5年	令和 6年
合 計	33,594	34,080	35,367	38,055	37,926	34,658	35,972	43,845	45,680	46,725
火 災 指 令	159	156	147	162	158	160	149	205	180	192
救 急 指 令	32,494	33,048	34,254	36,528	36,843	33,595	34,823	42,611	44,356	45,309
救 助 指 令	125	124	175	164	140	140	129	190	186	214
その他指令	816	752	791	1,201	785	763	871	839	958	1,010

##### ・交野市消防本部

種別 内訳	平成 27年※	平成 28年	平成 29年	平成 30年	令和 元年	令和 2年	令和 3年	令和 4年	令和 5年	令和 6年
合 計	1,653	3,437	3,498	3,809	3,827	3,508	3,742	4,541	4,568	4,849
火 災 指 令	15	19	20	25	12	25	17	21	28	19
救 急 指 令	1,592	3,307	3,390	3,654	3,718	3,384	3,624	4,423	4,415	4,725
救 助 指 令	9	18	14	12	7	16	26	22	25	19
その他指令	37	93	74	118	90	83	75	75	100	86

※交野市消防本部とは平成27年7月から指令センターの共同運用を開始

## 5. 各種通報手段の状況

令和6年12月31日現在

システム別		市別	合計	枚方市	寝屋川市	交野市
緊急通報システム	設置件数		3,264	2,582	682	
	通報件数		1,259	984	275	
	正報（出動）		590	442	148	
	誤報		669	542	127	
FAX119	通報件数		2	0	2	0
	正報（出動）		2	－	2	－
	誤報		0	－	－	－
ネット119	登録者数		125	69	44	12
	通報件数		2	2	0	0
	正報（出動）		2	2	－	－
	誤報		0	－	－	－
Eメール119	登録者数		11	4	7	
	通報件数		0	0	0	
	正報（出動）		0	－	－	
	誤報		0	－	－	

### ※緊急通報システム

概ね65歳以上の独居、1級2級身体障がい者を対象とした、専用機器でボタン押下による通報手段  
交野市は委託業者からの第三者通報方式の為、緊急通報としての統計は取っていません

### ※FAX119

音声による119番通報が困難な方向け、FAXによる通報手段  
登録制度はありません

### ※ネット119

音声による119番通報が困難な方向け、主にスマートフォンでのチャット式通報手段

### ※Eメール119

音声による119番通報が困難な方向け、メール送受信による通報手段  
交野市はEメール119通報を行っていません

## 6. 無線局一覧表

令和6年12月31日現在

種 別 所 属 別		アナログ無線局					デジタル無線局							
		基 地 局	陸 上 移 動 局 (車 載 型)	陸 上 移 動 局 (防 災 相 互 波)	署 活 系 陸 上 移 動 局	無 線 局 合 計	基 地 局	前 進 基 地 局	陸 上 移 動 局 (卓 上 型)	陸 上 移 動 局 (車 載 型)	陸 上 移 動 局 (可 搬 型)	陸 上 移 動 局 (携 帯 型)	無 線 局 合 計	無 線 局 総 計
総 数		1	0	6	218	225	1	2	21	94	13	49	180	405
消 防 本 部		1	-	3	24	28	1	-	2	22	7	20	52	80
伊加賀分室		-	-	-	-	0	-	-	1	-	-	-	1	1
枚 方 署	小 計	0	0	1	56	57	0	0	5	21	2	9	37	94
	枚 方 本 署	-	-	-	26	26	-	-	1	12	2	5	20	46
	中 宮 出 張 所	-	-	-	5	5	-	-	1	1	-	1	3	8
	中 振 出 張 所	-	-	-	7	7	-	-	1	2	-	1	4	11
	渚 出 張 所	-	-	1	11	12	-	-	1	4	-	1	6	18
	川 越 出 張 所	-	-	-	7	7	-	-	1	2	-	1	4	11
枚 方 東 署	小 計	0	0	0	67	67	0	1	6	24	2	10	43	110
	枚 方 東 本 署	-	-	-	28	28	-	-	1	12	2	5	20	48
	阪 出 張 所	-	-	-	7	7	-	-	1	2	-	1	4	11
	楠 葉 出 張 所	-	-	-	9	9	-	-	1	3	-	1	5	14
	長 尾 出 張 所	-	-	-	7	7	-	-	1	2	-	1	4	11
	氷 室 出 張 所	-	-	-	7	7	-	1	1	2	-	1	5	12
	北 山 出 張 所	-	-	-	9	9	-	-	1	3	-	1	5	14
寝 屋 川 署	小 計	0	0	2	71	73	0	1	7	27	2	10	47	120
	寝 屋 川 本 署	-	-	2	30	32	-	1	1	14	2	5	23	55
	西 出 張 所	-	-	-	7	7	-	-	1	2	-	1	4	11
	南 出 張 所	-	-	-	7	7	-	-	1	2	-	1	4	11
	明 和 出 張 所	-	-	-	9	9	-	-	1	3	-	1	5	14
	秦 出 張 所	-	-	-	2	2	-	-	1	1	-	-	2	4
	三 井 出 張 所	-	-	-	9	9	-	-	1	3	-	1	5	14
	神 田 出 張 所	-	-	-	7	7	-	-	1	2	-	1	4	11

※ アナログ150MHz帯無線局については、防災相互波を除き平成28年5月末日で廃局。

# 警備編

## 第4章 警 備 編

### 消防活動について

本消防組合では、火災をはじめ各種災害に応じて消防車両を迅速に出動させるための出動基準を定めています。出動する消防車両は、災害発生場所の直近小隊から必要車両を編成することを基本としています。

### 消防事故等の動向

令和6年中に消防隊等が活動した事故件数は3,146件、出動車両台数は7,361台でした。これは、1日当りの平均災害発生件数が約8.6件で、1件の災害に対して平均2.4台の消防車両が出動したことになります。

火災件数160件のうち、建物火災が109件と最も多く、火災出動件数の約68.1%を占めています。

消防隊は、火災やその他の消防事故の災害現場にいち早く到着し、日頃の訓練で習得した技術や知識を十二分に発揮し、的確な消防活動を行うことにより、人命危険の排除及び被害の軽減を図っています。

火災以外の消防事故では、P A連携が1,887件と最も多く、次いで吹鳴事故が548件、虚誤報が154件となっています。

### 消防水利

本消防組合管内の消防水利の大部分は、人工水利の消火栓（約91%）が占めています。

消火栓は簡易に使用でき、連続的に給水しますが、水道配管路に設置されているため、配管口径による給水量の制約、断・減水時の使用不能等の弱点があります。これをカバーするために、開発行為の機会をとらえ、防火水槽の設置を要請するなど、消防水利の確保に努めています。



## 1. 規格別車両配置表

	総 数	消 防 本 部	伊 加 賀 分 室	枚 方 消 防 署	中 宮 出 張 所	中 振 出 張 所	渚 出 張 所	川 越 出 張 所	枚 方 東 消 防 署	阪 出 張 所	楠 葉 出 張 所	長 尾 出 張 所	氷 室 出 張 所	北 山 出 張 所	寝 屋 川 消 防 署	西 出 張 所	南 出 張 所	明 和 出 張 所	救 急 ス テ ー シ ョ ン	秦 出 張 所	三 井 出 張 所	神 田 出 張 所
総 数	116	27	0	12	2	3	6	3	13	3	4	3	3	4	16	2	3	4	2	3	3	
ミニタンク車	17	－	－	1	1	1	1	1	1	1	1	1	1	1	1	1	1	1	－	1	1	
非常用 ミニタンク車	6	－	－	1	－	－	1	－	1	－	－	1	－	－	1	－	－	－	1	－	－	
高規格 救急車	18	1	－	1	－	1	1	1	1	1	1	1	1	1	1	1	1	1	1	1	1	
非常用 救急車	6	－	－	1	1	－	－	－	1	－	－	－	1	－	1	－	－	－	－	－	1	
救助工作車 Ⅲ型	3	－	－	1	－	－	－	－	1	－	－	－	－	－	1	－	－	－	－	－	－	
化学車 Ⅲ型	2	－	－	－	－	－	1	－	－	－	－	－	－	－	1	－	－	－	－	－	－	
3.8m級 梯子車	3	－	－	－	－	－	1	－	－	－	1	－	－	－	－	－	－	－	－	1	－	
1.5m級 梯子車	1	－	－	－	－	－	－	－	－	－	－	－	－	－	1	－	－	－	－	－	－	
遠距離大量 送排水車	2	－	－	－	－	－	－	－	－	－	－	－	－	1	1	－	－	－	－	－	－	
水槽車	2	－	－	－	－	－	－	－	1	－	－	－	－	－	－	－	－	1	－	－	－	
可搬ポンプ 積載車	3	－	－	1	－	－	－	－	1	－	－	－	－	－	1	－	－	－	－	－	－	
指揮車	4	1	－	1	－	－	－	－	1	－	－	－	－	－	1	－	－	－	－	－	－	
指揮支援車	1	1	－	－	－	－	－	－	－	－	－	－	－	－	－	－	－	－	－	－	－	
調査車	2	2	－	－	－	－	－	－	－	－	－	－	－	－	－	－	－	－	－	－	－	
支援車 Ⅰ型	1	1	－	－	－	－	－	－	－	－	－	－	－	－	－	－	－	－	－	－	－	
支援車 Ⅱ型	1	1	－	－	－	－	－	－	－	－	－	－	－	－	－	－	－	－	－	－	－	
非常用 救助工作車	1	1	－	－	－	－	－	－	－	－	－	－	－	－	－	－	－	－	－	－	－	
その他	43	19	－	5	－	1	1	1	5	1	1	－	－	1	6	－	1	1	－	－	－	

## 2. 大規模災害用装備

品 名	個 数	メーカー名	備 考
遠距離大量送水用150 <sup>リ</sup> ホース	50M×22本	—	—
	10M×9本		
	5M×9本		
放水銃（クロスファイヤー）	1基	株式会社 YONE	最大流量4,700L/min
放水銃（ブリッツファイヤー）	3基	株式会社 YONE	最大流量1,900L/min
組み立て水槽・20 <sup>トン</sup>	2基	株式会社モリタ製	アルミパネル式・直径6メートル・16角形
組み立て水槽・20 <sup>トン</sup>	1基	キンパイ製	軽量鋼管指式 角型 5×5メートル
大規模災害用消防資器材倉庫	19基	—	災害時に各種資器材を住民に貸し出し
エアータント	1張	アキレス株式会社	W4.0×L5.0×H2.8（m）
フレームテント	1張	TVI Corporation	W6.7×L5.38×H3.0（m）
フレーム式除染シャワーシステム	1張	BASE-X社	デコン203型
エア式除染シャワーシステム	1張	ランコ	

### 3. 令和6年度の更新車両

枚方東救助工作車及び川越救急車の更新がありますが、納期遅延の為更新できておりません。

#### 4. 署所別車両配置状況

##### ・消防本部（27台）

	車種	登録番号	メーカー	型式	登録日	無線呼出名称
本部	司令車	大阪302た7223	トヨタ	DAA-AHR20W	H24.02.03	ひらしょうしれい1
	指揮車	大阪830さ・119	トヨタ	E-VZJ95W	H10.07.29	ひらしょうしき1
	調査車	大阪800そ3769	トヨタ	QDF-GDH201K	H31.03.15	ひらしょうちょうさ1
	調査車	大阪800そ3751	トヨタ	QDF-GDH201K	H31.03.11	ひらしょうちょうさ2
	査察車	大阪800そ5637	トヨタ	3BA-ZRR80G	R02.10.22	ひらしょうささつ1
	広報車	大阪800せ7060	マツダ	DBF-BVY12	H24.11.29	ひらしょうこうほう1
	査察車	大阪800せ7059	マツダ	DBF-BVY12	H24.11.29	ひらしょうささつ3
	人員搬送車	大阪800せ・662	トヨタ	DBA-AZR60G	H19.07.23	ひらしょうはんそう2
	査察車	大阪800せ2457	ニッサン	DBA-C11	H20.09.26	ひらしょうささつ2
	広報車	大阪800す5646	ホンダ	CBA-RF3	H16.11.04	ひらしょうこうほう2
	機械積載車	大阪800せ4134	トヨタ	CBF-TRH200V	H22.02.05	ひらしょうきかい1
	無線車	大阪800す9672	トヨタ	DBA-AZR60G	H18.12.06	ひらしょうかんり1
	資材運搬車	大阪800せ・867	トヨタ	BDG-XZU414	H19.09.06	ひらしょううんぱん1
	資材運搬車	大阪400て9543	トヨタ	PB-XZU306	H16.11.30	—
	指揮支援車	大阪800せ2319	ニッサン	CBA-SGE25	H20.09.11	ひらしょうしきしえん1
	人員搬送車	大阪800せ2802	日野	BDG-XZB51M	H21.01.16	ひらしょうはんそう1
	多目的車	大阪100す3930	トヨタ	KK-LY228K	H16.05.27	—
	起震車	大阪800す7857	イスズ	PB-NPR81AN	H18.01.20	—
	ミニ消防車	大阪80あ2009	三菱	GD-U61T	H12.12.20	—
	ミニ消防車	大阪880あ1584	三菱	GBD-U61T	H22.11.09	—
	事務連絡車・軽	大阪41み9526	ホンダ	V-HH4	H07.06.23	—
	事務連絡車・軽	大阪480た8911	ニッサン	GBD-U71V	H23.09.30	—
	事務連絡車・軽	大阪41み9530	ホンダ	V-HH3	H07.06.22	—
	支援車Ⅰ型	大阪832ほ・119	イスズ	QKG-CXY77AJ	H25.03.19	ひらしょうしえん1
	支援車Ⅱ型	大阪800は1654	イスズ	SDG-FSS90S1	H27.02.26	ひらしょうとくさい1
	非常用救助工作車	大阪800は・974	日野	ADG-GX7JGWA	H17.12.27	ひらしょうきゅうじょ5
	高規格救急車	大阪800そ9227	トヨタ	3BF-TRH226S	R06.02.09	ひらしょうきゅうきゅう1

・枚方消防署（26台）

	車種	登録番号	メーカー	型式	登録日	無線呼出名称
本署	指揮車	大阪800そ・357	トヨタ	QDF-KDH201K	H28.02.19	ひらかたしき1
	広報車	大阪800せ2456	ニッサン	DBA-AK12	H20.09.26	ひらかたこうほう1
	査察車	大阪800さ8950	ニッサン	GF-PC24	H13.09.26	ひらかたささつ1
	ミニタンク車	大阪800そ9226	日野	2RG-XZU640M	R06.02.09	ひらかたたんく1
	救助工作車	大阪800は1889	日野	SDG-GX7JGAA	H30.03.01	ひらかたきゅうじょ1
	高規格救急車	大阪800そ9127	トヨタ	3BF-TRH226S	R05.12.25	ひらかたきゅうきゅう1
	可搬積載車	大阪800す・892	ニッサン	GE-SH4F23	H14.07.30	ひらかたかはん1
	放水砲車	大阪800す6329	トヨタ	PB-XZU308V	H17.03.18	ひらかたほうすいほう1
	事務連絡車	大阪502ね9543	ニッサン	DBA-C25	H19.05.29	—
	非常用救急車	大阪800そ・504	トヨタ	CBF-TRH226S	H28.03.24	ひらかたきゅうきゅう6
	非常用ミニタンク車	大阪800す5847	日野	PD-XZU334M	H16.12.14	ひらかたたんく5
	資材運搬車・軽	大阪880あ1383	ニッサン	GBD-U72V	H22.01.28	—
中宮出張所	ミニタンク車	大阪800そ8108	日野	2RG-XZU640M	R05.02.06	なかみやたんく1
	非常用救急車	大阪800せ8389	トヨタ	CBF-TRH226S	H26.03.25	ひらかたきゅうきゅう5
中振出張所	ミニタンク車	大阪800せ3979	日野	BDG-XZU334M	H21.12.15	なかぶりたんく1
	高規格救急車	大阪800そ7001	トヨタ	3BF-TRH226S	R04.01.06	なかぶりきゅうきゅう1
	事務連絡車・軽	大阪480す4684	ホンダ	GBD-HH5	H21.08.25	—
渚出張所	化学車	大阪800は1518	日野	QKG-FH1ALAA改	H25.02.14	なぎさかがく1
	ミニタンク車	大阪800せ6166	日野	SKG-XZU640M	H24.02.09	なぎさたんく1
	梯子車	大阪800は1767	日野	QDG-FR1APEA	H28.12.08	なぎさはしご1
	高規格救急車	大阪800そ4661	トヨタ	CBF-TRH226S	R01.12.24	なぎさきゅうきゅう1
	非常用ミニタンク車	大阪800せ2800	日野	BDG-XZU334M	H21.01.16	ひらかたたんく6
	事務連絡車・軽	大阪480こ4299	ダイハツ	EBD-S321V	H20.07.31	—
川越出張所	ミニタンク車	大阪800せ6167	日野	SKG-XZU640M	H24.02.09	かわごしたんく1
	高規格救急車	大阪800そ1443	トヨタ	CBF-TRH226S	H29.01.19	かわごしきゅうきゅう1
	事務連絡車・軽	大阪480す4685	ホンダ	GBD-HH5	H21.08.25	—

・枚方東消防署（30台）

	車種	登録番号	メーカー	型式	登録日	無線呼出名称
本署	指揮車	大阪800す9484	トヨタ	CBF-TRH200V	H18.10.30	ひらかたひがししき1
	査察車	大阪800さ5371	ホンダ	GJ-EY7	H12.05.29	ひらかたひがしさつ1
	広報車	大阪800さ8951	ニッサン	GF-PC24	H13.09.26	ひらかたひがしこうほう1
	ミニタンク車	大阪800そ2635	日野	TPG-XZU640M	H30.02.23	ひらかたひがしたんく1
	救助工作車	大阪800は1329	日野	BDG-GX7JGWA改	H21.12.10	ひらかたひがしきゅうじょ1
	水槽車	大阪800は1334	日野	BKG-FR1APYA	H22.01.15	ひらかたひがしすいそう1
	高規格救急車	大阪800そ3409	トヨタ	CBF-TRH226S	H30.10.24	ひらかたひがしきゅうきゅう1
	非常用ミニタンク車	大阪800せ2641	日野	BDG-XZU334M	H20.11.18	ひらかたひがしたんく5
	非常用救急車	大阪800そ・277	トヨタ	CBF-TRH226S	H28.01.14	ひらかたひがしきゅうきゅう5
	可搬積載車	大阪800す4335	ニッサン	TC-SH4F23	H16.02.24	ひらかたひがしかはん1
	事務連絡車	大阪503そ7215	トヨタ	DBA-ZRR70G	H23.08.31	—
	事務連絡車・軽	大阪480そ7956	スバル	EBD-TV1	H23.01.20	—
	事務連絡車・軽	大阪43つ1293	ダイハツ	CD-S200V	H12.10.31	—
阪出張所	ミニタンク車	大阪800そ3630	日野	TPG-XZU640M	H31.01.28	さかたんく1
	高規格救急車	大阪800そ4701	トヨタ	CBF-TRH226S	R02.01.15	さかきゅうきゅう1
	事務連絡車・軽	大阪480す4687	ホンダ	GBD-HH5	H21.08.25	—
楠葉出張所	梯子車	大阪800は1519	日野	QDG-FR1APBA	H25.03.01	くずははしご1
	ミニタンク車	大阪800せ9438	日野	TKG-XZU640M	H27.03.20	くずはたんく1
	高規格救急車	大阪800そ9126	トヨタ	3BF-TRH226S	R05.12.25	くずはきゅうきゅう1
	事務連絡車・軽	大阪480た8910	ニッサン	GBD-U71V	H23.09.30	—
長尾出張所	ミニタンク車	大阪800そ6146	日野	2RG-XZU640M	R03.03.15	ながおたんく1
	非常用ミニタンク車	大阪800す・136	日野	PD-XZU334M	H19.03.16	ひらかたひがしたんく6
	高規格救急車	大阪800そ7910	トヨタ	3BF-TRH226S	R04.11.10	ながおきゅうきゅう1
氷室出張所	ミニタンク車	大阪800せ3980	日野	BDG-XZU334M	H21.12.15	ひむろたんく1
	高規格救急車	大阪800そ5884	トヨタ	3BF-TRH226S	R03.01.08	ひむろきゅうきゅう1
	非常用救急車	大阪800せ8390	トヨタ	CBF-TRH226S	H26.03.25	ひらかたひがしきゅうきゅう6
北山出張所	ミニタンク車	大阪800そ6190	日野	2RG-XZU640M	R03.03.24	きたやまたんく1
	高規格救急車	大阪800そ3496	トヨタ	CBF-TRH226S	H30.11.03	きたやまきゅうきゅう1
	大量送排水システム車	大阪800そ1339	日野	TKG-XZU695M	H28.12.05	ひらかたひがしいりょうそうすい1
	事務連絡車・軽	大阪480こ4300	ダイハツ	EBD-S321V	H20.08.06	—

・寝屋川消防署 (33台)

	車種	登録番号	メーカー	型式	登録日	無線呼出名称
本署	指揮車	大阪800そ・363	トヨタ	QDF-KDH201K	H28.02.22	ねやがわしき1
	査察車	大阪800せ7061	マツダ	DBF-BVY12	H24.11.29	ねやがわささつ1
	広報車	大阪800さ8948	ニッサン	GF-PC24	H13.09.26	ねやがわこうほう1
	梯子車	大阪800は1411	日野	BDG-GD7JGWA改	H23.03.17	ねやがわはしご1
	化学車	大阪800は1718	日野	QPG-FH1ALDA改	H28.01.20	ねやがわかがく1
	ミニタンク車	大阪800せ9439	日野	TKG-XZU640M	H27.03.20	ねやがわたんく1
	非常用ミニタンク車	大阪800せ1012	日野	BDG-XZU334M	H19.10.12	ねやがわたんく5
	救助工作車	大阪800は2034	日野	2KG-GX2ABA	R01.12.13	ねやがわきゅうじょ1
	非常用救急車	大阪800せ6174	トヨタ	CBF-TRH226S	H24.02.15	ねやがわきゅうきゅう6
	高規格救急車	大阪800そ2317	トヨタ	CBF-TRH226S	H29.10.23	ねやがわきゅうきゅう1
	可搬積載車	大阪800せ6278	トヨタ	SKG-XZU655	H24.03.13	ねやがわかはん1
	大量送排水システム車	大阪800せ9433	日野	TKG-XZU695M	H27.03.19	ねやがわたいりょうそうすい1
	事務連絡車	大阪502ほ5964	ホンダ	DBA-RG1	H20.05.26	—
	事務連絡車・軽	大阪480こ4298	ダイハツ	EBD-S321V	H20.07.31	—
	事務連絡車・軽	大阪480す4688	ホンダ	GBD-HH5	H21.08.25	—
	事務連絡車・軽	大阪480た8912	ニッサン	GBD-U71V	H23.09.30	—
西出張所	ミニタンク車	大阪800そ6191	日野	2RG-XZU640M	R03.03.24	にしたんく1
	高規格救急車	大阪800そ6999	トヨタ	3BF-TRH226S	R04.01.06	にしきゅうきゅう1
南出張所	ミニタンク車	大阪800そ8109	日野	2RG-XZU640M	R05.02.06	みなみたんく1
	高規格救急車	大阪800そ4662	トヨタ	CBF-TRH226S	R01.12.24	みなみきゅうきゅう1
	事務連絡車・軽	大阪480そ7955	スバル	EBD-TV1	H23.01.20	—
明和出張所	ミニタンク車	大阪800せ7198	日野	TKG-XZU640M	H25.01.29	めいわたんく1
	水槽車	大阪800は1402	日野	LKG-FR1APBA	H23.02.17	めいわすいそう1
	高規格救急車	大阪800そ5926	トヨタ	3BF-TRH226S	R03.01.22	めいわきゅうきゅう1
	事務連絡車・軽	大阪480そ7957	スバル	EBD-TV1	H23.01.20	—
秦出張所 救急ステーション	高規格救急車	大阪800そ5885	トヨタ	3BF-TRH226S	R03.01.08	はたきゅうきゅう1
	非常用ミニタンク車	大阪800せ2640	日野	BDG-XZU334M	H20.11.18	ねやがわたんく6
三井出張所	梯子車	大阪800は1571	日野	QDG-FR1APBA	H26.01.17	みいはしご1
	ミニタンク車	大阪800そ9122	日野	2RG-XZU640M	R05.12.22	みいたんく1
	高規格救急車	大阪800そ9224	トヨタ	3BF-TRH226S	R06.02.09	みいきゅうきゅう1
神田出張所	ミニタンク車	大阪800そ9225	日野	2RG-XZU640M	R06.02.09	かみだたんく1
	高規格救急車	大阪800そ3410	トヨタ	CBF-TRH226S	H30.10.24	かみだきゅうきゅう1
	非常用救急車	大阪800そ・505	トヨタ	CBF-TRH226S	H28.03.24	ねやがわきゅうきゅう5

## 5. 消防隊の火災出動隊数（事後聞知及び火災事案時の進駐も含む）

火災種別 隊別		総 数	建 物	林 野	車 両	その他
総 数		611	488	0	50	73
枚 方 消 防 署	小 計	205	162	0	24	19
	枚 方 消 防 隊	43	30	－	4	9
	中 宮 消 防 隊	37	30	－	6	1
	中 振 消 防 隊	43	33	－	5	5
	渚 消 防 隊	31	24	－	6	1
	渚 梯 子 隊	7	7	－	－	－
	渚 化 学 隊	3	2	－	1	－
	川 越 消 防 隊	41	36	－	2	3
枚 方 東 消 防 署	小 計	136	94	0	19	23
	枚 方 東 消 防 隊	21	14	－	3	4
	阪 消 防 隊	33	22	－	6	5
	楠 葉 消 防 隊	16	10	－	2	4
	楠 葉 梯 子 隊	8	8	－	－	－
	長 尾 消 防 隊	27	19	－	4	4
	氷 室 消 防 隊	7	4	－	－	3
	北 山 消 防 隊	24	17	－	4	3
寝 屋 川 消 防 署	小 計	270	232	0	7	31
	寝 屋 川 消 防 隊	41	36	－	1	4
	寝 屋 川 化 学 隊	7	6	－	1	－
	寝 屋 川 梯 子 隊	28	26	－	－	2
	西 消 防 隊	37	29	－	－	8
	南 消 防 隊	36	30	－	2	4
	明 和 消 防 隊	24	20	－	－	4
	三 井 消 防 隊	51	45	－	2	4
	三 井 梯 子 隊	13	13	－	－	－
	神 田 消 防 隊	33	27	－	1	5

※ 枚方東消防隊と明和消防隊はそれぞれ水槽車による出動を含みます。

## 6. 消防隊の活動状況（救急・救助事案を除く）

### ・活動状況

区分	事故件数	出動台数	出動人員	放水件数	放水台数	活動時間
総 数	3,146	7,361	26,100	73	181	5,694時間24分
火災	160	1,298	4,341	73	181	1,827時間44分
建物火災	109	1,033	3,480	47	142	1,582時間10分
林野火災	－	－	－	－	－	－
車両火災	17	108	355	10	15	98時間54分
その他火災	34	157	506	16	24	146時間39分
焼損事故	46	240	771			144時間46分
その他消防事故	2,940	5,823	20,988			3,721時間53分

### ・消防署別活動状況

区分	事故件数	出動台数	出動人員	放水件数	放水台数	活動時間
総 数	3,146	7,361	26,100	73	181	5,694時間24分
枚方署	1,071	2,441	8,677	29	67	1,870時間24分
枚方東署	827	1,867	6,655	17	38	1,383時間04分
寝屋川署	1,245	3,040	10,732	27	76	2,430時間04分
管轄外	3	13	36			10時間51分

### ・出動区分別出動隊数

区分	第1出動	第2出動	第3出動	第4出動	特命出動	進駐
総 数	1,911	155	0	0	386	18
火災	948	149	－	－	184	17
焼損事故	189	3	－	－	49	－
その他消防事故	774	3	－	－	153	1

## 7. 消防事故

出動件数	事故種別									
	虚誤報	警戒	救助	ガス漏れ	油類漏れ	吹鳴事故	管外応援	風水害	PA連携	その他
2,940	154	91	0	9	119	548	9	1	1887	122



# 8. 署所別水利状況

## ・消火栓

区 分 署所別		総 数	公 設 ( 配 管 別 )								私 設
			小 計	75 mm 未満	75 mm	100 mm 125 mm	150 mm	200 mm	250 mm	300 mm 以上	
総 数		9,434	9,029	2	1,995	1,740	3,182	1,005	421	684	405
枚方消防署	小 計	3,503	3,358	0	801	732	1,029	380	158	258	145
	本 署	859	856	－	238	197	263	79	38	41	3
	中宮出張所	501	431	－	101	68	121	54	44	43	70
	中振出張所	615	600	－	140	120	206	86	15	33	15
	渚出張所	728	703	－	205	141	223	49	34	51	25
	川越出張所	800	768	－	117	206	216	112	27	90	32
枚方東消防署	小 計	2,993	2,923	2	709	413	1,072	352	136	239	70
	本 署	604	602	1	130	53	258	83	17	60	2
	阪出張所	563	520	1	166	66	178	46	32	31	43
	楠葉出張所	636	635	－	162	116	224	59	35	39	1
	長尾出張所	600	579	－	147	77	202	70	31	52	21
	氷室出張所	262	262	－	51	31	94	50	16	20	－
	北山出張所	328	325	－	53	70	116	44	5	37	3
寝屋川消防署	小 計	2,938	2,748	0	485	595	1,081	273	127	187	190
	本 署	606	598	－	122	138	206	34	49	49	8
	西出張所	510	493	－	62	101	220	46	20	44	17
	南出張所	479	404	－	79	71	183	40	15	16	75
	明和出張所	482	449	－	68	103	170	71	7	30	33
	秦出張所 救急ステーション	0	0	－	－	－	－	－	－	－	－
	三井出張所	507	452	－	87	102	154	68	10	31	55
	神田出張所	354	352	－	67	80	148	14	26	17	2

9. 署所別水利状況  
・防火水槽等

区 分 署所別		総 数	防 火 水 槽								プ ー ル	河 川 ・ 池	そ の 他	
			小 計	公 設 (m³)				私 設 (m³)						
				100 以上	60 ゝ 100	40 ゝ 60	20 ゝ 40	100 以上	60 ゝ 100	40 ゝ 60				20 ゝ 40
総 数		971	638	6	7	119	1	38	88	360	19	124	144	65
枚方消防署	小 計	334	243	0	3	32	1	16	54	130	7	44	13	34
	本 署	77	53	—	1	3	1	4	13	31	—	8	3	13
	中宮出張所	66	56	—	2	2	—	9	11	26	6	6	2	2
	中振出張所	43	30	—	—	7	—	—	5	18	—	10	2	1
	渚出張所	89	74	—	—	10	—	3	18	43	—	10	3	2
	川越出張所	59	30	—	—	10	—	—	7	12	1	10	3	16
枚方東消防署	小 計	370	222	5	1	48	0	13	16	135	4	34	107	7
	本 署	85	58	1	—	10	—	8	4	35	—	7	20	—
	阪出張所	36	23	—	—	10	—	1	—	12	—	7	5	1
	楠葉出張所	41	23	—	1	—	—	1	2	18	1	9	5	4
	長尾出張所	46	28	—	—	14	—	—	2	11	1	7	11	—
	氷室出張所	97	34	3	—	12	—	—	—	18	1	1	62	—
	北山出張所	65	56	1	—	2	—	3	8	41	1	3	4	2
寝屋川消防署	小 計	267	173	1	3	39	0	9	18	95	8	46	24	24
	本 署	44	33	—	1	8	—	1	2	21	—	9	1	1
	西出張所	30	20	—	—	2	—	3	1	14	—	7	1	2
	南出張所	65	45	1	—	5	—	2	3	26	8	9	2	9
	明和出張所	80	55	—	2	18	—	1	11	23	—	7	11	7
	秦出張所	0	0	—	—	—	—	—	—	—	—	—	—	—
	三井出張所	39	17	—	—	5	—	2	1	9	—	9	9	4
	神田出張所	9	3	—	—	1	—	—	—	2	—	5	—	1

※ 防火水槽寸法（容量）20m³未満を含まず。

## 10. 管内の水利状況の推移

区分 年別	総 数	消火栓			防火水槽			その他の水利			
		小 計	公設	私設	小計	公設	私設	小計	プール	河川・池	その他
令和2年	10,356	9,400	8,997	403	620	127	493	336	125	145	66
令和3年	10,385	9,422	9,004	418	628	133	495	335	125	144	66
令和4年	10,381	9,420	9,002	418	628	132	496	333	124	144	65
令和5年	10,362	9,401	8,983	418	629	133	496	332	123	144	65
令和6年	10,405	9,434	9,029	405	638	133	505	333	124	144	65

### ・耐震性100型貯水槽（飲料水兼用）設置場所

枚方市	大垣内3丁目15番 伊加賀西町53番1号 伊加賀小学校内
寝屋川市	高柳3丁目1番27号 西小学校内 下木田町16番15号 南小学校内 点野5丁目28番1号 第八中学校内 上神田2丁目8番1号 第五中学校内 成田西町2番3号 第五小学校内（三井南町18番グランド内） 石津元町8番 石津小学校校庭内体育館北西側 初町1番25号 中央小学校内

# 火災編

## 第5章 火 災 編

### 火災の動向

令和6年の火災件数は160件で前年(165件)より5件減少しています。市別でみますと、枚方市は94件(枚方署60・枚方東署34件)で前年より4件(-4%)減少し、寝屋川市は66件で前年より1件(-1.4%)減少しています。

### 火災種別

建物火災は109件(枚方市64件、寝屋川市45件)で全体の68.1%、車両火災は17件(枚方市14件、寝屋川市3件)で全体の10.6%、その他の火災は34件で、そのうち空地や河川敷等での枯草等の火災は11件、その他廃材・ゴミ等の火災は23件となっています。

### 死傷者

火災による死者8人(枚方市4人、寝屋川市4人)で前年より1人減少しています。

火災による負傷者数は43人(枚方市26人、寝屋川市17人)で前年より7人(枚方市で1人増加、寝屋川市で6人増加)増加しています。

### 出火原因

出火原因は「電気関係(交通機関を除く)」が37件(23.1%)、「放火(疑い・自損を含む)」が25件(15.6%)、「たばこ」24件(15%)、「こんろ」が22件(13.7%)の順となっています。

### 火災調査業務について

火災調査は、消防法の規定に基づき、消防行政を推進していくうえで必要とする基本資料の収集を図り、総合的な分析をすることにより、火災の全貌を把握しその中に潜む問題点を解明するものです。

また、火災調査の究極的な目的は、収集した基本資料を基に、効果的な火災予防上の諸施策及び警防施策を策定することにあります。

最近の火災の原因は、近年の都市化及び生活様式の変化並びに新開発機器の出現等により、複雑多様化しており、従来にない要因による火災事例が見られるなど、原因の究明に困難をきたすケースが増加する傾向にあります。

# 1. 火災概況

△は減少

	枚 方 市		寝 屋 川 市		消 防 組 合			
	令和 6 年	令和 5 年	令和 6 年	令和 5 年	令和 6 年 (A)	令和 5 年 (B)	対前年 増減数 (A) - (B) = (C)	増減率 (%) (C) / (B) * 100
総 出 火 件 数 (件)	94	98	66	67	160	165	△5	△3.0
建 物 火 災	64	67	45	52	109	119	△10	△8.4
うち爆発	-	-	-	-	-	-	-	-
林 野 火 災	-	-	-	-	-	-	-	-
うち爆発	-	-	-	-	-	-	-	-
車 両 火 災	14	8	3	3	17	11	6	54.5
うち爆発	-	-	-	-	-	-	-	-
船 舶 火 災	-	-	-	-	-	-	-	-
うち爆発	-	-	-	-	-	-	-	-
航 空 機 火 災	-	-	-	-	-	-	-	-
うち爆発	-	-	-	-	-	-	-	-
その他の火災 { 雑 草	4	10	7	1	11	11	-	-
{ その他	12	13	11	11	23	24	△1	△4.2
{ うち爆発	-	-	-	-	-	-	-	-
焼 損 棟 数	85	86	64	56	149	142	7	4.9
内 訳 { 全 焼	7	11	10	1	17	12	5	41.7
{ 半 焼	8	4	3	3	11	7	4	57.1
{ 部分焼	22	24	11	10	33	34	△1	△2.9
{ ぼ や	48	47	40	42	88	89	△1	△1.1
爆 発 棟 数	-	-	-	-	-	-	-	-
死 者 数	92	92	76	37	168	129	39	30.2
内 訳 { 世 帯 人 員	189	185	175	71	364	256	108	42.2
{ 全 損 { 世 帯 人 員	18	19	14	3	32	22	10	45.5
{ 半 損 { 世 帯 人 員	33	25	22	4	55	29	26	89.7
{ 小 損 { 世 帯 人 員	5	4	7	2	12	6	6	100
{ 世 帯 人 員	9	7	17	4	26	11	15	136.4
{ 世 帯 人 員	69	69	55	32	124	101	23	22.8
{ 世 帯 人 員	147	153	136	63	283	216	67	31
死 者 数	4	7	4	2	8	9	△1	△11.1
内 訳 { 男 女	3	4	4	1	7	5	2	40
{ 男 女	1	3	-	1	1	4	△3	△75.0
負 傷 者 数	26	25	17	11	43	36	7	19.4
内 訳 { 男 女	16	15	8	5	24	20	4	20
{ 男 女	10	10	9	6	19	16	3	18.8
30 日 死 者	-	-	-	1	-	1	△1	△100.0
内 訳 { 男 女	-	-	-	-	-	-	-	-
{ 男 女	-	-	-	1	-	1	△1	△100.0
建物焼損床面積 (m <sup>2</sup> )	1,706	1,474	2,250	431	3,956	1,905	2,051	107.7
建物焼損表面積 (m <sup>2</sup> )	265	525	95	123	360	648	△288	△44.4
林野焼損面積 (a)	-	-	-	-	-	-	-	-
その他 { 焼損面積 (a)	16.9	18.4	10.1	-	27	18.4	9	46.7
{ 焼損量 (m <sup>3</sup> )	5	16	-	-	5	16	△11.0	△68.8
損 害 額 (千円)	116,239	103,678	109,036	50,371	225,275	154,049	71,226	46.2
建 物 火 災	113,384	99,065	108,582	50,276	221,966	149,341	72,625	48.6
林 野 火 災	-	-	-	-	-	-	-	-
車 両 火 災	2,841	3,989	433	92	3,274	4,081	△807	△19.8
航 空 機 火 災	-	-	-	-	-	-	-	-
船 舶 火 災	-	-	-	-	-	-	-	-
そ の 他 の 火 災	14	624	21	3	35	627	△592	△94.4
うち爆発	-	-	-	-	-	-	-	-

・令和6年中の全国の火災概況

年 別 区分	令和6年 (A)	令和5年 (B)	増 減 (A) - (B) = (C)	増減率 (C) / (B) %
総 数 ( 件 )	37,141	38,672	△1,531	△4.0%
建 物 火 災	20,972	20,974	△2	△0.0%
林 野 火 災	831	1,299	△468	△36.0%
車 両 火 災	3,546	3,521	25	0.7%
船 舶 火 災	62	58	4	6.9%
航 空 機 火 災	3	1	2	-
そ の 他 の 火 災	11,727	12,819	△1,092	△8.5%
焼 損 棟 数	29,692	29,656	36	0.1%
り災世帯数(世帯)	18,666	18,882	△216	△1.1%
建物焼損床面積(㎡)	991,609	1,022,440	△30,831	△3.0%
建物焼損表面積(㎡)	103,563	124,871	△21,308	△17.1%
林野焼損面積(a)	107,346	84,379	22,967	27.2%
損 害 額 ( 千 円 )	9,987,634	93,915,275	△83,927,641	△89.4%
死 者 数 ( 人 )	1,451	1,503	△52	△3.5%
負 傷 者 数 ( 人 )	5,805	5,766	39	0.7%
出 火 率	2.97	3.08	△0.11	△3.6%
死 者 発 生 率	1.16	1.20	△0.04	△3.3%

・令和6年中の大阪府の火災概況

年 別 区分	令和6年 (A)	令和5年 (B)	増 減 (A) - (B) = (C)	増減率 (C) / (B) %
総 数 ( 件 )	1,965	1,967	△2	△0.1%
建 物 火 災	1,443	1,427	16	1.1%
林 野 火 災	6	10	△4	△40.0%
車 両 火 災	163	168	△5	△3.0%
船 舶 火 災	1	2	△1	△50.0%
航 空 機 火 災	0	0	-	-
そ の 他 の 火 災	352	360	△8	△2.2%
焼 損 棟 数	1,791	1,782	9	0.5%
り災世帯数(世帯)	1,635	1,557	78	5.0%
建物焼損床面積(㎡)	34,842	30,259	4,583	15.1%
建物焼損表面積(㎡)	5,832	8,201	△2,369	△28.9%
林野焼損面積(a)	345	68	277	407.4%
損 害 額 ( 千 円 )	4,319,116	4,723,655	△404,539	△8.6%
死 者 数 ( 人 )	80	65	15	23.1%
負 傷 者 数 ( 人 )	445	442	3	0.7%
出 火 率	2.24	2.24	-	-
死 者 発 生 率	0.91	0.74	17.0%	23.0%

※ 出火率とは、人口1万人当たりの火災件数

※ 死者発生率とは、人口10万人当たりの死者数

※ 「令和6年(1月～12月)における火災の状況(確定値)」(令和7年11月25日付け総務省消防庁)

・ 1 日及び 1 件あたりの火災状況・出火率

行政区分 区 分 単 位					組 合	枚 方 市	寝屋川市
1 日あたり	火 災 件 数	令和 6 年			0.5	0.3	0.2
	焼 損 棟 数	棟			0.4	0.2	0.2
	建 物 焼 損 床 面 積	m <sup>2</sup>			10.8	4.7	6.1
	建 物 焼 損 表 面 積	m <sup>2</sup>			1	0.7	0.3
	損 害 額	千 円			616	318	298
	り 災 世 帯 数	世 帯			0.5	0.3	0.2
	り 災 人 員	人			1	0.5	0.5
	死 者	人			0.0	0.0	0.0
	負 傷 者	人			0.1	0.1	0.0
1 件あたり	建 焼 損 棟 数	棟			1.8	1.6	2.1
	損 害 額	千 円			2,036	1,772	2,413
	建 物 焼 損 床 面 積	m <sup>2</sup>			36.3	26.7	50
	建 物 焼 損 表 面 積	m <sup>2</sup>			3.3	4.1	2.1
	り 災 世 帯 数	世 帯			1.5	1.4	1.7
	り 災 人 員	人			3.3	3	3.9
	車 両 火 災 損 害 額	千 円			191	202	143
	そ の 他 の 火 災 損 害 額	千 円			1	1	1
人 口 1 万 人 当 た り の 出 火 率					2.59	2.39	2.94

※ 出火率については、小数点第 3 位四捨五入。

・ 覚知別火災発生状況

区 分 覚知別	組 合					枚 方 市					寝 屋 川 市				
	火 災 件 数	建 物	林 野	車 両	そ の 他	火 災 件 数	建 物	林 野	車 両	そ の 他	火 災 件 数	建 物	林 野	車 両	そ の 他
総 数	160	109	-	17	34	94	64	-	14	16	66	45	-	3	18
火災報知専用電話（固定 N T T 以外か	16	13	-	1	2	11	8	-	1	2	5	5	-	-	-
火災報知専用電話（固定 N T T から）	6	6	-	-	-	4	4	-	-	-	2	2	-	-	-
火災報知専用電話（携帯電話から）	89	59	-	11	19	49	29	-	10	10	40	30	-	1	9
加入電話（固定電話から）	10	8	-	2	-	7	6	-	1	-	3	2	-	1	-
加入電話（携帯電話から）	2	2	-	-	-	1	1	-	-	-	1	1	-	-	-
警察電話	20	11	-	1	8	8	7	-	1	-	12	4	-	-	8
駆け付け通報	2	1	-	1	-	2	1	-	1	-	-	-	-	-	-
事後聞知	13	9	-	-	4	12	8	-	-	4	1	1	-	-	-
その他	2	-	-	1	1	-	-	-	-	-	2	-	-	1	1



## 2. 火災発生状況と損害状況

		火災発生状況							損害状況					爆発棟数
		火災件数	うち爆発	建物	林野	車両	その他		合計	全焼	半焼	部分焼	ぼや	
							枯草等	その他						
総数		160	0	109	0	17	11	23	149	17	11	33	88	0
枚方署	小計	60	0	42	0	9	2	7	57	5	4	15	33	0
	枚方	16	0	11	0	2	1	2	17	3	2	3	9	0
	中宮	11	0	9	0	2	0	0	9	0	0	1	8	0
	中振	12	0	9	0	3	0	0	9	0	2	1	6	0
	渚	9	0	4	0	1	0	4	9	1	0	5	3	0
	川越	12	0	9	0	1	1	1	13	1	0	5	7	0
枚方東署	小計	34	0	22	0	5	2	5	28	2	4	7	15	0
	枚方東	5	0	3	0	1	0	1	7	2	1	1	3	0
	阪	4	0	2	0	0	0	2	2	0	0	0	2	0
	楠葉	11	0	7	0	3	0	1	7	0	1	4	2	0
	長尾	6	0	5	0	1	0	0	5	0	1	0	4	0
	氷室	4	0	2	0	0	2	0	4	0	1	1	2	0
	北山	4	0	3	0	0	0	1	3	0	0	1	2	0
寝屋川署	小計	66	0	45	0	3	7	11	64	10	3	11	40	0
	寝屋川	17	0	13	0	1	1	2	19	3	1	2	13	0
	西	10	0	4	0	0	1	5	7	1	0	0	6	0
	南	11	0	7	0	1	1	2	12	3	2	3	4	0
	明和	10	0	5	0	1	3	1	5	0	0	0	5	0
	三井	6	0	5	0	0	1	0	5	1	0	0	4	0
	神田	12	0	11	0	0	0	1	16	2	0	6	8	0

り 災 世 帯 数				り 災 人 員	焼 損 面 積				損 害 額 ( 千 円 )					死 傷 者		
合 計	全 損	半 損	小 損		建 物		林 野 (a)	枯 草 等 (a)	合 計	建 物	林 野	車 両	そ の 他	死者 (48時間)	負 傷 者	30 日 死 者
					焼 損 床 面 積 (㎡)	焼 損 表 面 積 (㎡)										
168	32	12	124	364	3,956	360	0	27	225,275	221,966	0	3,274	35	8	43	0
61	10	4	47	129	1,271	199	0	3.4	92,302	91,522	0	773	7	2	13	0
17	4	1	12	32	565	83	0	3.2	38,959	38,366	0	593	0	0	2	0
4	0	0	4	10	0	3	0	0	68	53	0	15	0	0	2	0
15	3	0	12	25	295	2	0	0	9,858	9,852	0	6	0	0	1	0
12	2	1	9	26	162	88	0	0	14,454	14,293	0	159	2	2	4	0
13	1	2	10	36	249	23	0	0.2	28,963	28,958	0	0	5	0	4	0
31	8	1	22	60	435	66	0	13.5	23,937	21,862	0	2,068	7	2	13	0
6	2	1	3	14	213	8	0	0	8,678	7,843	0	833	2	0	8	0
2	0	0	2	4	0	0	0	0	4	1	0	0	3	0	0	0
16	4	0	12	30	175	42	0	0	6,470	5,865	0	603	2	2	2	0
3	0	0	3	5	2	0	0	0	699	67	0	632	0	0	1	0
2	1	0	1	3	28	4	0	13.5	4,315	4,315	0	0	0	0	1	0
2	1	0	1	4	17	12	0	0	3,771	3,771	0	0	0	0	1	0
76	14	7	55	175	2,250	95	0	10.1	109,036	108,582	0	433	21	4	17	0
28	9	1	18	62	878	14	0	0.1	47,273	47,273	0	0	0	2	8	0
7	2	0	5	17	131	0	0	0	4,390	4,390	0	0	0	0	5	0
7	1	2	4	26	756	28	0	0	41,624	41,222	0	400	2	2	2	0
2	0	0	2	7	0	0	0	10	92	44	0	33	15	0	0	0
7	1	1	5	13	137	0	0	0	3,191	3,191	0	0	0	0	1	0
25	1	3	21	50	348	53	0	0	12,466	12,462	0	0	4	0	1	0

### 3. 令和6年中の主な火災

#### ・枚方市

月 日	時 分	用 途	程 度	場 所	焼損床面積(㎡)	損害額(千円)	死 者	負傷者
01/12	18:40	共同住宅	部分焼	東船橋2丁目	72	553	1	—
02/13	18:20	共同住宅	部分焼	南船橋2丁目	70	2,744	—	2
03/09	12:35	複合用途建物(店・住)	全焼	宮之阪1丁目	431	26,854	—	—
03/28	08:25	工場	ぼや	中宮大池1丁目	0	1	—	1
04/02	12:20	枯草等	—	大字尊延寺	0	0	—	1
04/14	11:35	住宅	ぼや	茄子作1丁目	0	12	—	2
04/25	11:24	住宅	半焼	宗谷2丁目	28	4,315	—	—
04/26	11:20	一般住宅	半焼	山之上西町	78	2,749	—	—
05/10	15:50	住宅	半焼	津田駅前1丁目	42	1,063	—	1
06/21	04:25	共同住宅	部分焼	西牧野4丁目	28	4,423	—	2
07/05	16:45	住宅	全焼	星丘2丁目	52	8,675	—	1
07/09	05:15	普通貨物自動車	—	津田東町3丁目	0	833	—	1
07/20	00:50	住宅	全焼	津田東町3丁目	169	6,728	—	5
08/14	12:15	共同住宅	部分焼	朝日丘町	4	39	—	1
08/28	14:40	共同住宅	ぼや	星丘3丁目	0	0	—	1
09/13	01:55	住宅	半焼	南船橋2丁目	26	1,712	1	—
09/15	05:13	住宅	全焼	東香里3丁目	201	22,894	—	1
09/16	21:20	寄宿舎	部分焼	長尾家具町1丁目	17	3,766	—	1
10/13	16:10	住宅	半焼	香里園桜木町	99	5,010	—	—
10/30	11:33	物置	半焼	長尾元町1丁目	2	59	—	—
11/04	08:41	共同住宅	ぼや	長尾元町4丁目	0	0	—	1
11/06	00:30	—	—	三栗1丁目	0	2	—	1
11/08	17:50	住宅	部分焼	釈尊寺町	13	40	—	1
11/19	21:07	住宅	部分焼	春日元町	2	52	—	1
11/24	07:10	住宅	ぼや	渚南町	0	5	1	1
12/25	14:23	共同住宅	半焼	南中振2丁目	174	4,647	—	1
12/31	01:99	住宅	全焼	中宮本町	134	9,857	1	—

#### ・寝屋川市

月 日	時 分	用 途	程 度	場 所	焼損床面積(㎡)	損害額(千円)	死 者	負傷者
01/08	17:09	飲食店	ぼや	仁和寺町	0	20	—	1
01/27	11:33	一般住宅・長屋式	全焼	池田旭町	131	4,364	—	1
02/11	23:30	住宅	全焼	田井町	137	3,184	—	1
02/21	11:00	共同住宅	部分焼	日新町	8	283	—	2
02/24	20:16	住宅	ぼや	高柳7丁目	0	2	—	1
02/28	03:40	住宅	全焼	石津東町	83	6,444	1	—
03/24	02:11	住宅	ぼや	大利町	0	4	—	2
05/14	13:42	共同住宅	部分焼	萱島東1丁目	26	271	1	—
05/20	06:06	住宅	全焼	黒原橋町	180	5,792	—	1
06/14	18:30	住宅	ぼや	緑町	0	16	—	1
08/11	18:99	作業場	全焼	上神田2丁目	154	2,621	—	—
09/12	20:50	商業併用・工場等	全焼	本町	499	22,822	—	2
10/21	12:17	住宅	全焼	池田3丁目	288	17,695	1	3
10/28	16:33	住宅	半焼	高宮栄町	22	2,873	—	1
11/09	22:55	住宅	全焼	堀溝2丁目	344	14,537	1	1
12/24	04:00	倉庫	全焼	河北西町	364	23,537	—	—

※ 次の①～④のいずれかに該当する火災

- ①全・半焼火災
- ②焼失面積が 200㎡以上の火災
- ③損害額が 1,000万円以上の火災
- ④死者・負傷者が発生した火災

#### 4. 出火原因

				総数	放火	火遊び	こころ	たばこ	焚火等	風呂かまど	電気関係	冷暖房機器	その他	不明
火災件数				160	25	2	23	24	6	0	37	3	28	12
署別	枚方消防署	小計	60	7	1	8	9	2	0	17	0	12	4	
		枚方宮	16	1	1	3	3	2	-	3	-	2	1	
		中振	11	-	-	1	-	-	-	2	-	6	2	
		中振	12	-	-	1	2	-	-	6	-	3	-	
		渚	9	3	-	2	1	-	-	2	-	-	1	
		川越	12	3	-	1	3	-	-	4	-	1	-	
	枚方東消防署	小計	34	6	0	4	4	2	0	10	0	5	3	
		枚方東	5	-	-	-	1	1	-	2	-	1	-	
		阪	4	3	-	-	-	-	-	1	-	-	-	
		楠葉	11	1	-	3	1	-	-	3	-	1	2	
		長尾	6	1	-	1	-	-	-	2	-	1	1	
		氷室	4	1	-	-	-	1	-	1	-	1	-	
		北山	4	-	-	-	2	-	-	1	-	1	-	
		寝屋川消防署	小計	66	12	1	11	11	2	0	10	3	11	5
			寝屋川	17	4	-	4	2	-	-	3	1	1	2
			西	10	4	-	1	3	-	-	-	1	1	-
	南		11	2	-	-	2	-	-	2	-	3	2	
	明和		10	1	1	2	-	2	-	1	-	3	-	
	三井		6	1	-	-	2	-	-	1	1	1	-	
	神田	12	-	-	4	2	-	-	3	-	2	1		
火災件数				160	25	2	23	24	6	0	37	3	28	12
うち爆発				0	-	-	-	-	-	-	-	-	-	-
火災種別	建物	109	9	1	23	14	-	-	31	3	19	9		
	林野	0	-	-	-	-	-	-	-	-	-	-		
	車両	17	1	-	-	-	-	-	5	-	8	3		
	その他	34	15	1	-	10	6	-	1	-	1	-		
火元	焼損棟数	合計	109	9	1	23	14	0	0	31	3	19	9	
		全焼	14	2	-	-	2	-	-	3	-	1	6	
		半焼	8	-	-	1	1	-	-	4	-	-	2	
		部分焼	19	2	-	5	4	-	-	5	-	2	1	
	ぼや	68	5	1	17	7	-	-	19	3	16	-		
	爆発棟数	建物以外	51	16	1	-	10	6	-	6	-	9	3	
類焼	焼損棟数	合計	40	8	0	0	4	0	0	10	0	1	17	
		全焼	3	-	-	-	1	-	-	1	-	-	1	
		半焼	3	-	-	-	1	-	-	-	-	-	2	
		部分焼	14	2	-	-	2	-	-	3	-	-	7	
	ぼや	20	6	-	-	-	-	-	6	-	1	7		
	爆発棟数	建物以外	66	15	-	-	5	2	-	14	-	7	23	
り災世帯数	合計	168	16	1	34	21	0	-	47	2	12	35		
	全損	32	3	-	4	6	-	-	5	-	1	13		
	半損	12	1	-	1	2	-	-	7	-	1	-		
	小損	124	12	1	29	13	-	-	35	2	10	22		
り災人員				364	41	1	62	43	-	-	104	6	28	79
焼損床面積(m <sup>2</sup> )				3,956	368	-	257	294	-	-	758	-	442	1,837
焼損表面積(m <sup>2</sup> )				360	36	-	6	100	-	-	103	-	2	113
損害額(千円)	総額	225,281	27,586	11	5,478	28,454	5	0	37,280	2	29,335	97,130		
	うち爆発	0	-	-	-	-	-	-	-	-	-	-		
	火元	199,986	27,432	11	5,478	22,810	2	-	34,018	2	29,223	81,010		
	うち爆発	0	-	-	-	-	-	-	-	-	-	-		
	類焼	25,295	154	-	-	5,644	3	-	3,262	-	112	16,120		
うち爆発	0	-	-	-	-	-	-	-	-	-	-			

消火損は、類焼（建物以外）を含む

## 5. 死傷者

### ・火災による死者の状況

区 分 \ 原 因 別		総 数	一 酸 化 炭 素 中 毒 死 ・ 窒 息	火 傷	打 撲 ・ 骨 折 等	自 殺	そ の 他	不 明
死      者	総 数	8	1	5	-	1	-	1
	消防吏員	-	-	-	-	-	-	-
	消防団員	-	-	-	-	-	-	-
	応急消火義務者	7	1	5	-	-	-	1
	消防協力者	-	-	-	-	-	-	-
	その他（自損）	1	-	-	-	1	-	-
	その他（その他）	-	-	-	-	-	-	-

### ・火災による負傷者の状況

区 分 \ 原 因 別		総 数	擦 過 創	挫 傷	打 撲 傷	第 一 度 熱 傷	第 二 度 熱 傷	第 三 度 熱 傷	気 道 熱 傷	一 酸 化 炭 素 中 毒	骨 折	そ の 他
負              傷              者	総 数	43	0	0	3	5	5	2	10	1	0	17
	うち30日死者	0	0	0	0	0	0	0	0	0	0	0
	消 防 吏 員	0	0	0	0	0	0	0	0	0	0	0
	うち30日死者	0	0	0	0	0	0	0	0	0	0	0
	消 防 団 員	0	0	0	0	0	0	0	0	0	0	0
	うち30日死者	0	0	0	0	0	0	0	0	0	0	0
	応 急 消 火 義 務 者	33	0	0	1	4	5	1	10	1	0	11
	うち30日死者	0	0	0	0	0	0	0	0	0	0	0
	消 防 協 力 者	0	0	0	0	0	0	0	0	0	0	0
	うち30日死者	0	0	0	0	0	0	0	0	0	0	0
	そ の 他 （ 自 損 ）	1	0	0	0	1	0	0	0	0	0	0
	うち30日死者	0	0	0	0	0	0	0	0	0	0	0
	そ の 他 （ そ の 他 ）	9	0	0	2	0	0	1	0	0	0	6
	うち30日死者	0	0	0	0	0	0	0	0	0	0	0

・用途別・火災種別死傷者状況

死傷者状況 用途別・火災種別		総 数	爆発を除く				爆発			
			小 計	死 者	負 傷 者	30日死者	小 計	死 者	負 傷 者	30日死者
総 数		51	51	8	43	0	0	0	0	0
建 物 火 災	飲食店	1	1	－	1	－	0	－	－	－
	耐火の共同住宅	8	8	1	7	－	0	－	－	－
	耐火以外の共同住宅	4	4	1	3	－	0	－	－	－
	工場	1	1	－	1	－	0	－	－	－
	複合用途対象物（16項口）	1	1	－	1	－	0	－	－	－
	一般住宅	23	23	3	20	－	0	－	－	－
	一般住宅・長屋式	8	8	3	5	－	0	－	－	－
	事務所付住宅（設置義務無）	2	2	－	2	－	0	－	－	－
林 野 火 災		0	0	－	－	－	0	－	－	－
車 両 火 災		1	1	－	1	－	0	－	－	－
そ の 他 の 火 災		2	2	－	2	－	0	－	－	－

・死傷に至った年齢区分別経過状況

経 過		総数	逃 げ ず	発 見 遅 れ	会 を 失 う 機	逃 げ る 機	着 衣 着 火	放 火 自 殺	そ の 他
死           者	総数	8	1	1	1	1	1	4	
	0 ～ 5 歳	0	－	－	－	－	－	－	－
	6 ～ 10 歳	0	－	－	－	－	－	－	－
	11 ～ 20 歳	0	－	－	－	－	－	－	－
	21 ～ 30 歳	0	－	－	－	－	－	－	－
	31 ～ 40 歳	0	－	－	－	－	－	－	－
	41 ～ 50 歳	1	－	－	－	－	1	－	－
	51 ～ 60 歳	0	－	－	－	－	－	－	－
	61 ～ 70 歳	1	－	－	－	－	－	－	1
	71 ～ 80 歳	2	－	－	－	－	－	－	2
	81 歳 以 上	4	1	1	1	1	－	1	
	不 明	0	－	－	－	－	－	－	－

## 6. 過去の火災概況

### ・枚方市

区分 年別	出 火 件 数					焼 損 棟 数					焼 損	
	総 数	建 物	林 野	車 両	その他	総 数	全焼	半焼	部分焼	ぼや	焼 損 床面積 (㎡)	焼 損 表面積 (㎡)
昭和26年	24	15	3	5	1	6	3	3	-	-	431.0	
27年	20	10	3	3	4	4	1	3	-	-	150.0	
28年	14	10	1	2	1	10	1	1	1	7	145.0	
29年	20	15	2	2	1		5	7	-	-	1,359.0	
30年	28	15	6	3	4		1	3	-	-	437.0	
31年	23	13	4	1	5		2	3	-	-	154.0	
32年	32	16	10	1	5	16	1	-	7	8	131.0	
33年	70	23	11	1	35	22	5	2	6	9	667.0	
34年	46	35	9	2	-	35	4	4	14	13	1,428.0	
35年	61	36	21	3	1	36	8	6	15	7	721.0	
36年	85	44	-	9	32	31	7	3	16	5	608.0	
37年	71	28	-	9	34	30	2	3	11	14	265.0	
38年	119	37	-	7	75	37	5	5	12	15	1,073.0	
39年	84	29	6	5	44	29	6	-	19	4	1,044.0	
40年	131	39	8	16	68	35	7	3	14	11	2,072.0	
41年	100	49	5	11	35	45	8	3	21	13	1,659.0	
42年	123	55	11	12	45	51	6	8	23	14	5,455.0	
43年	149	63	4	11	71	63	12	11	32	8	2,768.0	
44年	179	86	-	9	84	88	15	6	67	-	3,291.0	
45年	211	90	10	14	97	101	25	7	69	-	4,427.0	
46年	183	108	8	19	48	111	10	5	96	-	2,572.0	
47年	150	117	-	16	17	130	19	5	106	-	3,029.0	
48年	169	141	1	11	16	141	12	6	123	-	4,985.0	
49年	124	102	5	8	9	122	26	3	93	-	2,230.0	
50年	116	95	-	7	14	110	11	3	96	-	1,676.0	
51年	82	65	-	9	8	74	10	6	58	-	2,014.0	
52年	124	91	-	7	26	104	14	4	86	-	2,839.0	
53年	282	139	7	8	128	161	20	12	129	-	1,974.0	
54年	211	128	2	15	66	146	8	14	124	-	3,015.0	
55年	265	181	-	10	74	196	13	5	178	-	1,616.0	
56年	298	215	1	12	70	231	16	11	204	-	4,838.0	
57年	315	195	-	27	93	222	13	12	197	-	2,048.0	
58年	290	181	-	20	89	196	9	9	178	-	1,742.0	
59年	276	180	-	17	79	204	16	10	178	-	2,031.0	
60年	233	142	2	19	70	161	14	8	139	-	1,220.0	
61年	220	150	2	17	51	168	11	8	149	-	1,144.0	
62年	211	138	1	22	50	164	10	9	145	-	1,400.0	
63年	184	124	-	21	39	150	10	13	127	-	1,546.0	
平成元年	166	113	-	21	32	147	17	7	123	-	1,940.0	
2年	158	96	-	17	45	120	13	13	94	-	3,627.0	
3年	139	83	-	23	33	99	7	8	84	-	1,332.0	
4年	161	85	1	16	59	115	12	10	93	-	967.0	
5年	187	106	2	28	51	129	11	7	111	-	1,357.0	
6年	185	80	1	25	79	101	10	10	81	-	1,699.0	
7年	139	74	1	22	42	85	4	10	37	34	1,100.0	444.0
8年	155	93	2	17	43	117	11	15	44	47	2,131.0	532.0
9年	148	94	-	19	35	131	13	5	36	77	2,229.0	909.0
10年	135	87	-	17	31	119	11	7	37	64	2,161.0	483.0
11年	137	77	-	16	44	115	16	4	46	49	1,776.0	622.0
12年	204	96	1	29	78	117	7	3	43	64	1,280.0	378.0
13年	213	108	-	23	82	142	7	18	38	79	2,329.0	717.0
14年	185	82	-	14	89	103	11	9	36	47	1,495.0	559.0
15年	157	96	1	12	48	114	7	7	33	67	1,356.0	439.0
16年	153	67	-	16	70	75	4	6	16	49	945.0	222.0
17年	159	81	-	25	53	106	15	8	33	50	2,196.0	311.0
18年	146	80	-	14	52	91	3	5	29	54	943.0	338.0
19年	148	80	-	14	54	104	13	7	20	64	6,370.0	350.0
20年	144	64	-	34	46	80	3	6	22	49	919.0	197.0
21年	159	75	-	17	67	85	6	2	22	55	573.0	525.0
22年	143	83	-	16	44	89	6	2	24	57	991.0	208.0
23年	144	72	-	27	45	96	11	3	20	62	1,497.0	285.0
24年	111	54	-	15	42	63	8	6	11	38	1,201.0	85.0
25年	129	55	-	16	58	66	1	5	8	52	277.0	99.0
26年	105	57	-	11	37	62	3	4	8	47	1,166.0	45.0
27年	96	57	-	12	27	70	7	4	13	46	1,203.0	53.0
28年	106	52	-	18	36	62	2	2	9	49	578.0	147.0
29年	114	66	-	15	33	70	2	2	11	55	679.0	337.0
30年	111	61	-	14	36	73	12	6	10	45	2,072.0	538.0
令和元年	100	56	-	9	35	69	6	5	3	55	677.0	162.0
2年	98	65	-	16	17	79	7	5	16	51	766.0	346.0
3年	81	47	-	11	23	71	5	1	13	52	872	138
4年	101	68	-	8	25	73	6	-	17	50	729	266
5年	98	67	-	8	23	86	11	4	24	47	1,474.0	528.0
6年	94	64	-	14	16	85	7	8	22	48	1,706.0	265.0

※ 空欄は不明、「-」は0。

面 積		死 傷 者		り 災 世 帯				り 災 人 員	損 害 額 (千円)				
林 野 (a)	その他 (a)	死者	負傷者	総 数	全損	半損	小損		総 額	建 物	林 野	車 両	その他
-	316.8	-	-						6381				
-	109.0	-	2						949				
-	148.5	1	1						2,481				
-	33.0	1	2						12,906				
-	93.5	1	9						8,244				
-	427.4	-	1						5,678				
-	476.2	-	2						608				
-	132.2	-	-						12,470				
-	146.0	1	1						13,069				
-	187.0	1	1						10,387				
-	121.6	-	-						4,597				
-	238.6	-	-						5,320				
-	9962.0	1	1						19,363				
-	1388.0	-	-						10,322				
-	4006.0	-	9						56,375				
-	161.0	3	1						38,181	29,265	-	8,806	110
-	338.0	2	7	45				184	92,451	91,528	2	539	382
293.0	400.0	-	8	56				211	59,690	58,534	143	602	411
343.0	123.0	1	10	78				293	159,590	158,503	137	899	51
566.0	324.9	2	9	75	14	15	46	261	113,700	112,296	173	1,198	33
150.0	301.3	3	26	163	64	10	89	536	80,114	78,495	-	1,571	48
-	267.0	4	12	119	24	4	91	425	85,801	81,635	-	1,681	2,485
-	25.8	3	13	149	37	17	95	492	211,205	208,976	5	1,538	686
654.0	2.0	-	7	109	18	6	85	363	106,857	103,199	550	519	2,589
-	151.0	2	16	103	14	2	87	345	132,042	131,015	-	825	202
-	71.0	3	19	69	12	2	55	235	130,155	127,781	-	2,364	10
-	134.5	-	21	103	8	6	89	371	191,778	190,814	-	953	11
6,494.0	462.4	6	30	159	22	15	122	529	204,169	179,178	24,313	255	423
35.0	355.0	2	24	142	13	8	121	480	228,316	223,234	30	1,232	3,820
-	509.6	6	28	173	15	6	152	569	153,308	149,628	-	3,576	104
15.0	787.8	1	29	218	18	6	194	764	659,422	658,343	-	930	149
-	230.2	-	25	210	24	10	176	679	232,856	229,536	-	1,940	1,380
-	321.8	3	18	203	28	15	160	663	174,618	171,039	-	1,633	1,946
10.0	183.7	2	16	219	30	16	173	597	210,874	205,940	-	1,347	3,587
12.0	421.9	3	13	126	12	3	111	387	117,484	114,662	-	2,405	417
45.0	248.6	4	17	144	12	4	128	496	174,968	171,016	-	3,701	251
100.0	203.7	9	25	181	13	6	162	622	148,652	147,074	-	1,493	85
-	284.1	4	30	144	29	2	113	470	108,563	85,513	-	4,571	18,479
-	237.5	4	18	159	44	11	104	444	227,897	225,497	-	1,096	1,304
-	101.5	10	20	122	27	2	93	363	340,203	331,807	-	3,224	5,172
-	110.8	5	20	118	24	6	88	337	105,733	101,358	-	4,213	162
2.0	194.5	4	12	82	13	4	65	254	155,001	148,162	-	5,780	1,059
7.0	93.6	7	20	120	20	4	96	349	135,778	129,497	-	5,943	338
7.0	441.8	2	15	83	18	5	60	255	277,644	274,105	5	3,521	13
5.0	118.5	4	18	85	18	14	53	195	95,014	87,639	-	5,603	1,772
12.0	112.5	5	19	131	30	12	89	372	242,609	239,135	-	2,635	839
-	94.6	5	31	130	48	5	77	303	186,728	173,934	-	3,326	9,468
-	66.0	4	22	159	47	14	98	386	165,449	162,551	-	1,978	920
-	74.7	5	34	109	24	3	82	310	215,035	209,782	-	2,393	2,860
1.5	271.4	7	28	113	17	9	87	341	145,490	141,335	-	3,737	418
-	173.0	10	31	165	39	10	116	392	469,736	464,399	-	4,760	577
-	106.7	4	24	94	13	15	66	253	167,198	159,406	-	6,929	863
10.0	55.8	6	29	118	28	15	75	279	171,648	169,863	-	1,602	183
-	73.7	-	23	60	11	3	46	160	158,718	158,122	-	234	362
-	64.8	6	32	91	22	5	64	220	334,786	331,027	-	3,600	159
-	154.7	4	43	84	12	7	65	229	140,910	134,950	-	3,833	2,127
-	56.6	2	29	87	15	9	63	211	441,917	438,137	-	1,117	2,663
-	5.3	3	19	62	5	9	48	145	185,225	171,815	-	11,481	1,929
-	118.4	1	26	62	3	4	55	152	79,928	77,467	-	2,009	452
-	37.4	3	32	79	25	5	49	165	57,582	56,625	-	878	79
-	107.0	4	13	46	8	4	34	94	77,492	66,669	-	10,361	462
-	49.9	5	17	48	7	2	39	105	117,890	113,109	-	4,210	571
-	34.0	1	22	52	3	4	45	129	27,985	25,656	-	2,108	221
-	54.1	3	27	44	5	3	36	90	114,349	111,260	-	2,693	396
-	73.6	6	9	59	12	-	47	147	156,656	155,446	-	726	484
-	15.7	4	12	43	4	3	36	94	62,199	59,688	-	2,386	125
-	36.3	1	30	59	6	3	50	154	44,365	43,883	-	433	49
-	13.3	2	25	59	12	1	46	118	168,449	159,538	-	8,817	94
-	15.7	2	19	55	7	5	43	130	82,949	82,566	-	354	29
-	19.9	4	13	56	7	3	46	114	57,840	56,537	-	1,165	138
0.1	1.5	1	17	55	8	1	46	99	117,437	116,802	-	573	62
-	133.3	1	9	57	3	5	49	137	63,028	61,900	-	1,019	109
-	18.4	7	25	92	19	4	69	185	103,678	99,065	-	3,989	624
-	16.9	4	26	92	18	5	69	189	116,239	113,384	-	2,841	14



・寝屋川市

区分 年別	出 火 件 数					焼 損 棟 数					焼 損	
	総 数	建 物	林 野	車 両	その他	総 数	全焼	半焼	部分焼	ぼや	焼 損 床面積 (㎡)	焼 損 表面積 (㎡)
昭和26年	5	4	-	1	-	4	1	3	-	-	44.0	
27年	11	7	1	1	2	3	-	3	-	-	7.0	
28年	13	9	3	1	-	9	4	-	1	4	277.0	
29年	11	9	1	1	-	9	2	-	4	3	140.0	
30年	10	8	1	1	-	8	1	-	4	3	90.0	
31年	9	8	-	1	-	8	3	-	2	3	719.0	
32年	17	6	4	2	5	7	-	-	-	3	17.0	
33年	28	16	8	3	1	17	4	-	4	9	498.0	
34年	15	9	4	2	-	10	1	-	5	4	109.0	
35年	15	12	1	2	-	11	-	1	5	5	128.0	
36年	39	19	-	4	16	19	1	4	8	6	150.0	
37年	46	27	-	4	15	29	8	3	8	10	1,005.0	
38年	85	37	-	15	33	39	6	1	11	21	1,183.0	
39年	84	36	4	10	34	36	5	-	19	12	605.0	
40年	95	42	3	8	42	26	5	2	19	-	1,711.0	
41年	91	56	-	7	28	52	4	7	26	15	955.0	
42年	106	63	2	10	31	59	9	3	28	19	2,323.0	
43年	132	82	1	11	38	82	12	9	47	14	4,040.0	
44年	146	91	-	10	45	92	11	5	76	-	1,709.0	
45年	137	91	1	14	31	102	17	6	79	-	2,028.0	
46年	145	109	-	15	21	128	20	8	100	-	6,279.0	
47年	121	99	-	11	11	102	15	6	81	-	2,710.0	
48年	138	113	-	10	15	113	18	8	87	-	4,887.0	
49年	120	99	2	8	11	111	12	7	92	-	3,049.0	
50年	105	94	-	5	6	110	9	9	92	-	2,510.0	
51年	81	67	-	8	6	94	12	11	71	-	3,022.0	
52年	112	87	-	13	12	111	10	12	89	-	2,433.0	
53年	183	108	-	14	61	133	15	6	112	-	2,598.0	
54年	148	99	1	16	32	133	12	6	115	-	3,229.0	
55年	234	170	-	28	36	201	15	12	174	-	2,061.0	
56年	212	156	-	15	41	177	12	13	152	-	2,383.0	
57年	222	157	-	23	42	177	14	9	154	-	1,896.0	
58年	210	159	-	15	36	188	13	21	154	-	4,069.0	
59年	225	151	1	17	56	179	11	11	157	-	2,346.0	
60年	180	127	-	17	36	144	8	12	124	-	2,584.0	
61年	207	149	-	18	40	174	8	14	152	-	1,790.0	
62年	172	131	-	14	27	142	11	8	123	-	2,393.0	
63年	163	108	-	22	33	146	14	13	119	-	3,201.0	
平成元年	157	97	-	26	34	119	10	8	101	-	1,413.0	
2 年	133	86	-	15	32	132	8	7	117	-	1,462.0	
3 年	131	81	1	14	35	97	2	5	90	-	445.0	
4 年	124	71	-	13	40	87	9	2	76	-	1,691.0	
5 年	117	74	-	16	27	105	7	8	90	-	1,664.0	
6 年	135	65	-	20	50	88	6	3	79	-	1,149.0	
7 年	135	94	-	9	32	116	6	11	39	60	3,764.0	764.0
8 年	124	78	-	19	27	106	7	16	46	37	4,629.0	794.0
9 年	157	84	-	24	49	114	4	15	40	55	1,666.0	528.0
10年	110	68	-	19	23	112	10	9	31	62	3,377.0	738.0
11年	144	84	-	16	44	105	6	7	43	49	1,347.0	645.0
12年	131	71	-	17	43	94	10	5	24	55	2,020.0	255.0
13年	117	70	-	17	30	100	6	6	28	60	2,334.0	548.0
14年	128	71	-	17	40	86	4	6	21	55	738.0	145.0
15年	107	65	-	13	29	86	3	7	20	56	4,531.0	667.0
16年	120	69	-	10	41	96	9	8	16	63	1,620.0	342.0
17年	97	65	-	5	27	84	10	6	26	42	1,782.0	627.0
18年	100	72	-	9	19	88	10	4	20	54	1,404.0	250.0
19年	133	77	-	8	48	96	8	6	22	60	1,021.0	300.0
20年	136	62	-	8	66	80	6	4	22	48	1,246.0	245.0
21年	121	75	-	4	42	104	11	7	28	58	2,801.0	1,206.0
22年	97	50	-	9	38	61	6	2	16	37	921.0	76.0
23年	105	68	-	8	29	77	3	5	18	51	923.0	498.0
24年	92	51	-	7	34	60	7	2	19	32	925.0	127.0
25年	86	39	-	7	40	50	6	2	6	36	1,201.0	81.0
26年	88	44	-	3	41	65	6	3	12	44	836.0	152.0
27年	78	47	-	4	27	61	4	3	12	42	893.0	503.0
28年	62	35	-	10	17	50	5	2	15	28	634.0	73.0
29年	56	37	-	4	15	45	2	-	11	32	212.0	73.0
30年	74	51	-	3	20	68	6	2	10	50	1,730.0	204.0
令和元年	67	39	-	6	22	46	3	2	9	32	509.0	175.0
2 年	49	32	-	7	10	38	5	1	7	25	664.0	152.0
3 年	52	41	-	4	7	49	4	2	10	33	612	264
4 年	69	43	-	5	21	52	3	2	17	30	441	195
5 年	67	52	-	3	12	56	1	3	10	42	431	123
6 年	66	45	-	3	18	64	10	3	11	40	2250	95

※ 空欄は不明、「-」は0。

面 積		死 傷 者		り 災 世 帯				り災人員	損 害 額 (千円)				
林 野	その他	死者	負傷者	総 数	全損	半損	小損		総 額	建 物	林 野	車 両	その他
(a)	(a)												
-	-	-	1						198				
	27.7	-	1						20				
	201.3	-	3						1,481				
	990.0	-	2						1,822				
	660.0	-	2						454				
	-	-	1						36,047				
	2673.0	-	-						73				
	367.3	-	-						3,972				
	-	-	-						2,114				
	-	1	1						1,990				
	108.0	-	-						3,315				
	1.0	-	9						14,327				
	2085.0	1	2						29,866				
	2176.0	-	-						22,842				
	225.0	-	7						42,718				
	94.0	-	6						33,940	33,567	-	258	115
	320.0	6	6	42				140	134,625	134,134	-	400	91
3.0	469.0	1	4	84				288	73,718	73,308	-	316	94
54.0	117.0	-	5	72				262	39,697	37,984	-	960	753
50.0	47.0	2	16	138	33	48	57	392	69,866	66,167	-	3,364	335
	23.9	1	8	142	52	12	78	534	147,609	145,908	-	1,473	228
	9.5	2	9	127	30	12	85	406	49,639	49,082	-	493	64
	26.6	6	22	159	47	22	90	479	136,867	133,532	-	1,123	2,212
39.0	53.9	2	24	135	27	8	100	439	303,893	301,481	30	1,470	912
	25.0	2	17	168	41	24	103	491	251,704	251,205	-	440	59
	100.0	4	23	169	52	23	94	489	220,854	215,853	-	3,701	1,300
	9.1	-	16	148	25	17	106	458	306,473	305,121	-	1,079	273
	95.1	2	20	138	19	4	115	479	210,594	208,111	-	1,421	1,062
5.0	18.3	-	30	139	53	4	82	381	361,605	358,710	-	2,756	139
	194.1	-	17	192	46	3	143	584	139,269	134,997	-	2,543	1,729
	237.9	4	14	175	33	-	142	553	187,609	181,672	-	2,072	3,865
	141.5	6	19	187	39	16	132	609	167,170	165,569	-	1,536	65
	80.5	7	25	202	60	13	129	639	411,920	410,757	-	820	343
50.0	222.3	6	17	200	36	13	151	591	238,001	233,407	-	2,272	2,322
	125.3	5	23	214	67	11	136	540	239,196	234,884	-	4,142	170
	239.8	3	14	182	36	10	136	545	137,099	129,341	-	3,090	4,668
	38.3	2	13	107	12	3	92	320	276,904	274,973	-	1,732	199
	34.1	6	20	202	70	15	117	500	284,076	278,101	-	5,256	719
	39.1	2	18	121	25	5	91	394	182,828	180,417	-	1,937	474
	380.8	4	23	149	27	7	115	417	194,739	192,932	-	1,478	329
10.0	15.3	3	6	104	30	4	70	280	74,849	72,713	-	1,978	158
	47.5	2	8	85	26	2	57	248	108,710	106,666	-	802	1,242
	29.2	1	14	149	65	4	80	340	171,328	166,961	-	4,009	358
	336.5	3	14	66	10	1	55	207	229,832	222,405	-	4,269	3,158
	66.5	2	21	147	61	5	81	306	274,545	273,714	-	559	272
	34.1	1	11	138	56	18	64	314	345,248	339,372	-	5,813	63
	57.8	2	22	116	33	18	65	265	170,536	166,322	-	3,519	695
	22.5	3	22	148	56	16	76	337	263,890	258,370	-	5,469	51
	22.7	2	15	92	19	8	65	238	107,090	103,180	-	3,765	145
	47.2	5	20	79	20	2	57	224	148,120	144,140	-	3,701	279
	16.8	4	24	99	37	1	61	241	277,523	273,988	-	3,349	186
	61.3	-	20	71	15	8	48	171	112,362	99,462	-	2,503	10,397
	0.3	4	14	89	16	5	68	182	358,880	356,880	-	1,363	637
	16.0	2	23	82	23	4	55	211	156,805	148,284	-	8,249	272
	28.8	8	27	117	27	3	87	277	203,132	202,132	-	944	56
	6.8	5	14	92	14	7	71	233	152,122	151,438	-	650	34
	11.5	4	27	90	8	8	74	217	129,303	128,385	-	651	267
	5.4	5	21	82	30	4	48	156	140,547	129,943	-	9,906	698
	16.0	2	26	82	16	7	59	191	175,125	174,490	-	84	551
	22.4	-	14	54	11	3	40	129	129,865	128,735	-	1,059	71
	4.7	4	13	51	6	3	42	122	158,686	156,494	-	2,070	122
	7.6	4	13	62	12	7	43	126	51,544	51,176	-	133	235
	32.9	-	11	53	7	2	44	90	41,342	39,936	-	1,186	220
	23.0	2	12	56	16	1	39	127	77,829	76,930	-	100	799
	1.7	1	28	64	9	2	53	154	81,823	77,529	-	4,200	94
	1.7	-	5	45	9	2	34	96	41,094	33,774	-	7,277	43
	3.0	1	7	47	5	1	41	106	19,346	18,673	-	650	23
	1.4	3	20	61	11	1	49	147	98,790	98,401	-	357	32
	49.4	3	56	38	10	3	25	80	40,604	32,792	-	540	7,272
	9.4	2	11	43	15	1	27	83	33,237	30,500	-	2,716	21
	0.7	-	16	40	5	-	35	68	31,304	30,982	-	316	6
	13.3	2	20	63	7	3	53	119	42,309	33,947	-	8,227	135
	-	2	11	37	3	2	32	71	50,371	50,276	-	92	3
	10.1	4	17	76	14	7	55	175	109,036	108,582	-	433	21

## 7. 過去の主な出火原因

### ・枚方市

出火原因 年別	総 数	放 火 (疑 含 む)	火 遊 び	こ ん ろ	た ば こ	焚 火 等	風 呂 か ま ど	風 呂 の 空 焚 き	電 気 関 係 (交 通 機 関 除 く)	冷 暖 房 機 器 (電 気 関 係 除 く)	そ の 他 (調 査 中 ・ 不 明 含 む)
45年	211	14	39	5	31	40	25	-	-	-	57
46年	183	3	29	13	21	17	40	-	-	-	60
47年	150	14	13	16	14	6	38	-	-	-	49
48年	169	13	16	17	16	5	54	-	-	-	48
49年	124	16	5	13	11	8	44	-	-	-	27
50年	116	9	9	12	15	-	29	-	-	-	42
51年	82	9	15	8	6	6	11	-	-	-	27
52年	124	7	17	17	13	14	26	24	11	3	16
53年	282	21	66	21	41	44	56	54	4	8	21
54年	211	19	44	18	18	25	47	46	4	12	24
55年	265	24	48	22	12	26	99	97	1	12	21
56年	298	27	59	41	28	13	87	87	6	7	30
57年	315	38	66	28	29	19	84	84	6	1	44
58年	290	31	61	26	13	26	79	77	10	4	40
59年	276	38	41	37	22	26	70	69	3	9	30
60年	233	28	45	29	25	18	41	39	6	7	34
61年	220	32	30	41	17	8	49	44	4	6	33
62年	211	27	23	33	17	21	46	43	2	10	32
63年	184	33	29	29	21	7	34	32	4	6	21
平成元年	166	37	23	33	13	6	16	15	6	2	30
2年	158	38	22	22	12	9	7	7	12	5	31
3年	139	35	18	25	15	13	4	3	6	5	18
4年	161	35	16	19	24	19	10	10	9	1	28
5年	187	54	23	24	18	13	10	9	11	3	31
6年	185	38	28	21	31	17	6	3	10	3	31
7年	139	35	12	15	21	10	3	3	10	2	31
8年	155	41	15	22	24	11	1	1	14	3	24
9年	148	37	13	23	14	12	2	2	13	7	27
10年	135	35	11	25	13	6	5	4	9	5	26
11年	137	25	8	22	22	10	-	-	14	4	32
12年	204	49	25	27	27	16	4	3	14	5	37
13年	213	60	20	22	33	16	4	2	16	6	36
14年	185	59	16	14	31	13	4	3	6	4	38
15年	157	53	5	25	21	10	2	1	9	4	28
16年	153	38	7	22	29	12	-	-	3	3	39
17年	159	35	4	22	22	15	-	-	9	10	42
18年	146	35	5	26	18	12	3	1	12	3	32
19年	148	29	10	21	20	15	2	-	10	1	40
20年	144	61	5	14	14	5	-	-	8	2	35
21年	159	64	6	15	15	7	2	1	13	5	32
22年	143	52	4	17	14	6	-	-	11	3	36
23年	144	50	7	12	12	11	-	-	10	4	38
24年	111	35	4	9	13	4	-	-	9	2	35
25年	129	52	6	14	15	5	1	-	8	7	21
26年	105	33	5	13	13	5	-	-	8	1	27
27年	96	29	1	13	12	1	-	-	8	5	27
28年	106	26	5	9	12	6	-	-	13	5	30
29年	114	27	1	14	14	5	-	-	18	1	34
30年	111	23	3	13	11	9	-	-	15	4	33
令和元年	100	33	2	18	12	5	-	-	10	3	17
2年	98	16	1	14	5	7	-	-	25	4	26
3年	81	21	1	10	8	6	-	-	10	1	18
4年	101	17	2	16	13	5	-	-	15	1	32
5年	98	17	1	16	8	10	-	-	18	2	17
6年	94	13	1	12	13	4	-	-	27	-	24

・寝屋川市

出火原因 年別	総 数	放 火 (疑 含 む)	火 遊 び	こ ん ろ	た ば こ	焚 火 等	風 呂 か ま ど	風 呂 の 空 焚 き	電 気 関 係 (交 通 機 関 除 く)	冷 暖 房 機 器 (電 気 関 係 除 く)	そ の 他 (調 査 中 ・ 不 明 含 む)
45年	137	12	16	17	19	11	18	-	-	-	44
46年	145	16	14	13	19	11	27	-	-	-	45
47年	121	11	13	13	11	2	35	-	-	-	36
48年	138	6	15	13	10	8	38	-	-	-	48
49年	120	13	7	15	8	5	38	-	-	-	34
50年	105	8	9	14	9	3	30	-	-	-	32
51年	81	13	9	6	7	2	9	-	-	-	35
52年	112	23	9	21	9	8	17	17	6	4	15
53年	183	26	31	24	28	23	22	20	8	3	18
54年	148	27	16	16	12	12	31	31	5	8	21
55年	234	59	30	23	9	9	74	74	2	5	23
56年	212	31	25	21	19	13	70	68	7	4	22
57年	222	45	29	28	23	9	53	51	4	3	28
58年	210	33	30	18	17	6	63	62	1	4	38
59年	225	36	33	18	15	12	65	64	3	3	40
60年	180	39	19	22	10	6	42	39	9	1	32
61年	207	40	23	26	17	10	47	47	4	5	35
62年	172	32	26	22	16	6	42	39	6	3	19
63年	163	42	19	23	17	4	26	25	4	6	22
平成元年	157	44	10	23	25	3	16	16	10	4	22
2年	133	36	6	20	24	7	12	11	5	8	15
3年	131	39	4	23	26	6	7	6	5	6	15
4年	124	33	13	18	20	6	7	6	7	2	18
5年	117	31	12	17	13	6	4	4	10	2	22
6年	135	43	9	19	24	8	6	6	6	1	19
7年	135	41	9	25	19	8	6	3	11	4	12
8年	124	55	8	14	13	5	6	5	8	-	15
9年	157	85	8	16	12	2	6	3	10	3	15
10年	110	37	6	10	19	4	3	3	6	2	23
11年	144	50	11	22	18	5	2	1	7	4	25
12年	131	39	15	11	19	4	6	4	10	3	24
13年	117	39	6	18	12	8	-	-	10	2	22
14年	128	39	10	19	21	5	1	1	12	2	19
15年	107	35	10	15	8	2	3	3	13	2	19
16年	120	29	11	22	12	3	-	-	7	3	33
17年	97	13	7	16	21	4	2	2	12	2	20
18年	100	25	7	22	12	1	2	1	8	5	18
19年	133	52	8	23	16	1	1	-	6	5	21
20年	136	74	6	10	12	5	-	-	7	5	17
21年	121	55	6	17	14	4	1	1	5	3	16
22年	97	41	4	7	12	3	1	1	8	-	21
23年	105	40	7	14	11	1	-	-	8	3	21
24年	92	44	5	13	9	2	-	-	2	2	15
25年	86	37	5	9	12	4	1	-	5	-	13
26年	88	42	7	7	4	2	1	-	10	4	11
27年	78	26	2	9	14	3	-	-	8	1	15
28年	62	17	-	7	7	3	-	-	9	1	18
29年	56	8	3	6	12	3	1	-	9	2	12
30年	74	17	1	11	9	-	1	-	10	1	24
令和元年	67	15	2	9	9	3	-	-	5	-	24
2年	49	6	1	2	8	2	1	-	7	2	20
3年	52	11	-	6	7	1	-	-	8	2	16
4年	69	17	1	10	9	2	-	-	15	1	14
5年	67	12	4	14	6	-	-	-	11	1	17
6年	66	12	1	11	11	2	-	-	10	3	16

# 救急編

## 第6章 救 急 編

### 救急業務について

本消防組合は昭和 36 年 4 月 25 日から救急自動車 1 台で救急業務の運用を開始しました。平成 3 年には救急救命士法の施行と救急隊員の行う応急処置範囲の拡大がなされたことにより、救急業務は大きな飛躍と変革を遂げました。

令和 6 年度からは、救急需要が特に多い日中時間帯に活動することにより、市民へ救急サービスを迅速に提供、指導教育体制の一翼を担うとともに、新たな勤務形態の選択を増やすことで働きやすい職場環境を提供し、職員の働く意欲・士気を向上させ組織の活性化を図ることを目的とし、消防本部に本部機動救急隊（日勤救急隊）1 隊を配置し、運用しています。

本消防組合においても 1 本部 3 本署 14 出張所に 18 台の高規格救急自動車と 160 人（内救急救命士 97 人）の救急隊員（兼務隊員含む）を配置し、拡大する救急業務に対応するとともに、救急救命士の養成も計画的に推進しており、全ての車両で救急救命士活動を行っています。

### 救急件数等の動向

過去 10 年間の救急出動件数、救急搬送人員は平成 27 年から令和元年まで右肩上がりに増加しており、令和 6 年は出動件数が 46,617 件（枚方市 27,552 件、寝屋川市 18,902 件、管轄外 193 件）、搬送人員が 41,373 人といずれも増加し、過去最多を記録しました。搬送された方のうち軽症者が約 6 割を占めており、緊急性が無いもの、誤報、悪戯及び酩酊等の理由で、出動途上や現場到着後に救急車で搬送を拒否された不搬送の事案も増加しており、救急車の適正利用の啓発活動を継続していく必要があります。

### 応急手当の状況と普及啓発活動

傷病者の救命効果を向上させるためには、救急車が到着するまでの間に、一般市民による応急手当や救命手当が行われることが重要です。救命講習会や小学校・中学校を対象にした”PUSH～いのちの授業”を通じて、倒れている人を見かけたら、勇気を持って駆け寄り、心肺蘇生が実施できるような地域になる事を目指しています。

蘇生訓練用人形の成人用、小児用、乳児用及び AED トレーナーを常備し、普及啓発や講習会用に活用しています。また、高度救急処置シミュレーター等を整備し、職員の指導技術の向上を図っています。

### ドクターカー事業

高齢化が進む中、救急件数は増加傾向にあり、119 番通報から病院到着までの時間が延長しています。今後も、救急出動件数の増加が予想されるため、重症事案において一刻も早く医師が現場に到着して医療行為を行うことを目的に、平成 29 年 4 月から関西医科大学附属病院高度救命救急センターと連携し、ドクターカーを運用しています。ドクターカーの運用によって、地域住民の救命率及び社会復帰率の向上並びに処置後の良好な改善が期待されます。

なお、ドクターカーの出動が必要であると判断した事案には、傷病者のいる場所に一番近い救急車と関西医科大学附属病院高度救命救急センターで待機しているドクターカーが出動します。

# 1. 救急隊別出動件数及び搬送人員

上段：出動件数 下段：搬送人員

事故種別 区 別		合計	火 災	自 然 災 害	水 難 事 故	交 通 事 故	労 働 災 害	運 動 競 技	一 般 負 傷	加 害 事 故	自 損 行 為	急 病	転 院 搬 送	医 師 搬 送	資 器 材 搬 送	そ の 他
総 数		46,617 41,373	188 48	1 0	23 11	2,813 2,594	176 163	155 156	7,113 6,437	162 110	316 211	32,634 29,064	2,527 2,512	360 0	0 0	149 67
本 部	小計	582 526	1 0	0 0	1 1	35 32	1 1	3 3	90 84	0 0	3 2	381 343	59 59	5 0	0 0	3 1
	本部	582 526	1 -	- -	1 1	35 32	1 1	3 3	90 84	- -	3 2	381 343	59 59	5 -	- -	3 1
枚 方	小計	13,552 11,786	55 11	0 0	6 3	757 660	49 45	54 54	2,179 1,948	49 28	79 56	9,253 8,027	938 931	83 0	0 0	50 23
	枚方	3,683 3,163	14 2	- -	1 1	219 184	11 10	18 18	595 517	11 5	27 18	2,452 2,102	302 300	21 -	- -	12 6
	中振	3,531 3,140	13 3	- -	1 -	175 161	13 11	10 10	608 561	16 8	18 12	2,436 2,173	198 195	24 -	- -	19 6
	渚	3,272 2,799	12 1	- -	2 1	204 168	17 16	20 20	485 428	16 12	17 12	2,182 1,851	285 284	21 -	- -	11 6
	川越	3,066 2,684	16 5	- -	2 1	159 147	8 8	6 6	491 442	6 3	17 14	2,183 1,901	153 152	17 -	- -	8 5
	小計	13,942 12,466	52 17	0 0	6 2	857 803	57 53	50 51	2,092 1,918	37 26	100 61	9,809 8,807	711 707	131 0	0 0	40 21
	枚方東	2,283 2,074	15 5	- -	- -	166 161	13 12	10 10	324 303	12 9	14 8	1,585 1,451	114 113	24 -	- -	6 2
	阪	3,446 3,116	11 4	- -	2 1	191 178	4 4	10 11	499 454	9 5	26 17	2,474 2,239	196 195	12 -	- -	12 8
	楠葉	2,817 2,498	10 1	- -	2 -	150 138	8 7	6 6	454 416	1 1	19 12	1,966 1,748	161 161	27 -	- -	13 8
	長尾	2,685 2,345	10 6	- -	- -	141 120	14 14	10 10	412 377	7 4	26 15	1,903 1,658	138 138	19 -	- -	5 3
東	氷室	611 521	- -	- -	- -	33 34	7 6	5 5	86 74	2 2	5 3	429 383	14 14	28 -	- -	2 -
	北山	2,100 1,912	6 1	- -	2 1	176 172	11 10	9 9	317 294	6 5	10 6	1,452 1,328	88 86	21 -	- -	2 -
	小計	18,541 16,595	80 20	1 0	10 5	1,164 1,099	69 64	48 48	2,752 2,487	76 56	134 92	13,191 11,887	819 815	141 0	0 0	56 22
	寝屋川	3,139 2,790	15 3	- -	2 2	209 196	11 9	16 16	453 419	10 5	20 10	2,205 1,963	165 165	28 -	- -	5 2
屋 川	西	2,760 2,481	10 6	- -	3 1	173 158	18 17	- -	380 342	10 9	21 15	2,036 1,844	81 81	18 -	- -	10 8
	南	2,258 2,036	10 3	- -	- -	180 170	10 10	2 1	346 311	6 2	17 11	1,594 1,463	61 61	22 -	- -	10 4
	明和	1,689 1,473	6 -	- -	1 -	109 105	10 10	3 3	270 243	3 3	15 10	1,219 1,060	39 39	10 -	- -	4 -
	秦	2,988 2,649	7 1	- -	2 1	175 167	9 8	7 7	445 396	20 19	27 21	1,985 1,752	277 274	23 -	- -	11 3
	三井	2,950 2,655	17 1	- -	1 -	159 147	4 4	16 17	437 398	12 9	17 12	2,109 1,919	147 145	23 -	- -	8 3
	神田	2,757 2,511	15 6	1 -	1 1	159 156	7 6	4 4	421 378	15 9	17 13	2,043 1,886	49 50	17 -	- -	8 2

## 2. 月別、事故種別活動状況

		総 数	火 災	自 然 災 害	水 難 事 故	交 通 事 故	労 働 災 害	運 動 競 技	一 般 負 傷	加 害 事 故	自 損 行 為	急 病	転 院 搬 送	医 師 搬 送	資 材 搬 送	そ の 他
総 数	出動件数	46,617	188	1	23	2,813	176	155	7,113	162	316	32,634	2,527	360	0	149
	うち休日	6,337	29	0	8	320	14	56	1,032	35	46	4,614	156	0	0	27
	搬送人員	41,373	48	0	11	2,594	163	156	6,437	110	211	29,064	2,512	0	0	67
	うち休日	5,650	5	0	3	303	14	56	928	25	35	4,111	154	0	0	16
一 月	出動件数	4,265	14	1	—	201	18	8	628	16	26	3,033	266	42	—	12
	うち休日	530	2	—	—	19	3	3	83	3	3	390	23	—	—	1
	搬送人員	3,737	1	—	—	179	16	8	562	10	22	2,671	262	—	—	6
	うち休日	462	—	—	—	15	3	3	72	1	3	342	21	—	—	2
二 月	出動件数	3,546	15	—	4	181	12	8	544	7	13	2,521	209	23	—	9
	うち休日	453	3	—	—	17	1	2	74	4	1	339	11	—	—	1
	搬送人員	3,147	5	—	—	170	12	8	480	6	9	2,243	208	—	—	6
	うち休日	412	1	—	—	18	1	2	66	4	1	306	11	—	—	2
三 月	出動件数	3,744	16	—	1	225	15	9	639	11	16	2,533	235	30	—	14
	うち休日	581	2	—	—	31	—	6	86	1	5	432	13	—	—	5
	搬送人員	3,318	6	—	—	205	13	9	578	7	10	2,249	234	—	—	7
	うち休日	521	—	—	—	29	—	6	80	1	4	385	13	—	—	3
四 月	出動件数	3,413	25	—	3	238	16	15	558	15	30	2,281	190	29	—	13
	うち休日	462	5	—	1	27	2	5	85	5	9	311	10	—	—	2
	搬送人員	3,043	3	—	1	224	14	15	517	11	22	2,041	190	—	—	5
	うち休日	408	2	—	—	24	2	5	80	4	6	274	10	—	—	1
五 月	出動件数	3,580	18	—	2	234	14	17	539	11	25	2,508	171	32	—	9
	うち休日	413	—	—	—	21	1	7	71	—	1	304	6	—	—	2
	搬送人員	3,183	3	—	2	211	13	17	496	6	17	2,246	171	—	—	1
	うち休日	369	—	—	—	19	1	7	63	—	1	271	6	—	—	1
六 月	出動件数	3,655	12	—	2	257	14	20	514	13	35	2,563	194	24	—	7
	うち休日	541	—	—	1	32	2	7	92	3	5	385	12	—	—	2
	搬送人員	3,282	3	—	2	245	12	20	462	8	23	2,313	193	—	—	1
	うち休日	485	—	—	1	32	2	7	80	2	4	344	12	—	—	1
七 月	出動件数	4,501	13	—	2	240	16	18	578	17	33	3,313	235	29	—	7
	うち休日	581	1	—	—	23	1	6	62	2	8	465	11	—	—	2
	搬送人員	4,034	7	—	2	226	16	18	530	13	18	2,968	233	—	—	3
	うち休日	520	—	—	—	21	1	6	58	2	6	414	11	—	—	1
八 月	出動件数	4,279	13	—	4	227	19	7	585	14	31	3,133	203	29	—	14
	うち休日	514	2	—	3	27	1	1	72	2	2	391	10	—	—	3
	搬送人員	3772	1	—	—	213	19	7	525	7	17	2,773	202	—	—	8
	うち休日	452	—	—	—	32	1	1	58	1	2	345	10	—	—	2
九 月	出動件数	3686	20	—	—	230	8	14	550	17	33	2,577	193	27	—	17
	うち休日	592	8	—	—	37	—	6	88	5	4	424	17	—	—	3
	搬送人員	3217	5	—	—	215	7	15	498	12	22	2,246	191	—	—	6
	うち休日	521	1	—	—	37	—	6	78	3	2	377	17	—	—	—
十 月	出動件数	3633	12	—	2	252	18	15	618	17	29	2,439	190	27	—	14
	うち休日	464	1	—	1	30	—	2	106	3	3	303	14	—	—	1
	搬送人員	3259	6	—	2	228	17	15	565	14	22	2,194	190	—	—	6
	うち休日	410	—	—	1	29	—	2	95	2	3	264	14	—	—	—
十 一 月	出動件数	3600	19	—	3	277	11	14	598	12	25	2,408	193	21	—	19
	うち休日	461	2	—	2	25	—	6	83	5	1	320	13	—	—	4
	搬送人員	3216	7	—	2	252	10	14	541	7	16	2,165	192	—	—	10
	うち休日	418	1	—	1	19	—	6	79	3	—	294	13	—	—	2
十 二 月	出動件数	4,715	11	—	—	251	15	10	762	12	20	3,325	248	47	—	14
	うち休日	745	3	—	—	31	3	5	130	2	4	550	16	—	—	1
	搬送人員	4,165	1	—	—	226	14	10	683	9	13	2,955	246	—	—	8
	うち休日	672	—	—	—	28	3	5	119	2	3	495	16	—	—	1

※ うち休日とは日曜日。



### 3. 時間帯別出動件数

#### ・事故種別

事故種別 時間帯	総 数	火 災	自然 災害	水 難 事 故	交 通 事 故	労 働 災 害	運 動 競 技	一 般 負 傷	加 害 事 故	自 損 行 為	急 病	転 院 搬 送	医 師 搬 送	資 材 搬 送	そ の 他
総 数	46,617	188	1	23	2,813	176	155	7,113	162	316	32,634	2,527	360	0	149
0～1	1,077	2	-	1	30	1	-	144	13	10	844	24	-	-	8
1～2	953	7	-	-	27	2	-	124	15	8	744	23	-	-	3
2～3	854	7	-	-	21	-	-	89	9	11	687	27	-	-	3
3～4	819	3	-	1	21	1	-	77	3	11	678	21	-	-	3
4～5	853	4	-	-	18	1	-	90	6	7	703	19	-	-	5
5～6	944	8	-	2	23	-	-	126	2	10	756	11	-	-	6
6～7	1,235	5	-	-	80	1	-	142	4	11	974	13	-	-	5
7～8	1,680	7	-	3	121	5	1	236	4	6	1,263	30	-	-	4
8～9	2,252	14	-	-	226	10	5	333	3	9	1,613	34	-	-	5
9～10	3,075	5	-	-	188	29	11	489	1	12	2,134	133	63	-	10
10～11	3,018	4	-	4	174	7	19	491	1	15	2,012	222	58	-	11
11～12	2,847	17	-	6	159	22	16	477	4	3	1,827	262	51	-	3
12～13	2,714	8	-	1	148	7	21	426	4	24	1,757	263	40	-	15
13～14	2,499	10	-	1	155	10	10	378	6	11	1,626	248	36	-	8
14～15	2,432	7	-	1	152	18	16	389	6	11	1,598	191	37	-	6
15～16	2,503	8	-	-	167	17	14	405	4	13	1,657	166	42	-	10
16～17	2,467	7	-	1	195	10	11	444	4	19	1,570	164	33	-	9
17～18	2,598	15	1	1	248	8	10	444	5	22	1,683	154	-	-	7
18～19	2,510	10	-	-	216	7	6	405	6	22	1,698	134	-	-	6
19～20	2,349	10	-	-	141	6	11	404	6	16	1,622	129	-	-	4
20～21	2,064	8	-	-	95	3	2	323	15	18	1,510	85	-	-	5
21～22	1,889	8	-	1	92	5	1	277	16	18	1,387	80	-	-	4
22～23	1,657	4	-	-	77	3	1	215	15	18	1,268	52	-	-	4
23～24	1,328	10	-	-	39	3	-	185	10	11	1,023	42	-	-	5

・市別、主な事故種別

事故種別 時間帯別	総 数	枚方市					寝屋川市					管轄外				
		小 計	急 病	一 般 負 傷	交 通 事 故	左 記 以 外	小 計	急 病	一 般 負 傷	交 通 事 故	左 記 以 外	小 計	急 病	一 般 負 傷	交 通 事 故	左 記 以 外
総 数	46,617	27,522	19,142	4,257	1,624	2,499	18,902	13,413	2,846	1,148	1,495	193	79	10	41	63
0～1	1,077	634	511	82	12	29	442	333	62	17	30	1	-	-	1	-
1～2	953	554	438	72	11	33	399	306	52	16	25	-	-	-	-	-
2～3	854	515	421	52	10	32	339	266	37	11	25	-	-	-	-	-
3～4	819	470	396	39	10	25	349	282	38	11	18	-	-	-	-	-
4～5	853	484	396	56	8	24	367	306	34	9	18	2	1	-	1	-
5～6	944	556	441	78	16	21	386	315	48	6	17	2	-	-	1	1
6～7	1,235	738	578	94	43	23	493	396	48	34	15	4	-	-	3	1
7～8	1,680	978	728	140	68	42	699	535	96	51	17	3	-	-	2	1
8～9	2,252	1,301	921	208	130	42	943	689	124	95	35	8	3	1	1	3
9～10	3,075	1,845	1,278	299	109	159	1,202	845	190	74	93	28	11	-	5	12
10～11	3,018	1,790	1,157	300	112	221	1,211	846	191	58	116	17	9	-	4	4
11～12	2,847	1,663	1,045	290	89	239	1,164	775	184	70	135	20	7	3	-	10
12～13	2,714	1,623	1,034	251	87	251	1,076	718	173	59	126	15	5	2	2	6
13～14	2,499	1,509	986	223	82	218	974	635	153	71	115	16	5	2	2	7
14～15	2,432	1,452	945	229	90	188	966	646	160	60	100	14	7	-	2	5
15～16	2,503	1,468	957	244	101	166	1,027	698	161	63	105	8	2	-	3	3
16～17	2,467	1,454	929	264	103	158	1,006	636	180	91	99	7	5	-	1	1
17～18	2,598	1,565	1,006	265	151	143	1,025	674	179	94	78	8	3	-	3	2
18～19	2,510	1,470	965	254	129	122	1,024	725	150	82	67	16	8	1	5	2
19～20	2,349	1,394	950	237	89	118	946	668	167	51	60	9	4	-	1	4
20～21	2,064	1,224	899	192	58	75	837	609	131	37	60	3	2	-	-	1
21～22	1,889	1,109	823	160	51	75	776	561	116	41	58	4	3	1	-	-
22～23	1,657	939	717	119	47	56	713	550	96	26	41	5	1	-	4	-
23～24	1,328	787	621	109	18	39	538	399	76	21	42	3	3	-	-	-

#### 4. 年齢区分別事故種別搬送人員

##### ・事故種別

事故種別 年齢区分別	総 数	火 災	自 然 災 害	水 難 事 故	交 通 事 故	労 働 災 害	運 動 競 技	一 般 負 傷	加 害 事 故	自 損 行 為	急 病	転 院 搬 送	医 師 搬 送	資 材 搬 送	そ の 他
総 数	41,373	48	0	11	2,594	163	156	6,437	110	211	29,064	2,512	0	0	67
0～4	1,627	2	-	-	43	-	1	388	1	-	1,128	57	-	-	7
5～9	749	2	-	-	76	-	7	186	2	-	453	22	-	-	1
10～14	616	-	-	-	91	-	51	111	5	4	334	18	-	-	2
15～19	958	2	-	-	254	9	47	72	9	30	512	21	-	-	2
20～24	1,093	2	-	-	205	16	15	45	5	23	738	41	-	-	3
25～29	917	1	-	-	122	14	3	43	11	21	647	51	-	-	4
30～34	823	2	-	2	95	10	2	45	4	21	559	76	-	-	7
35～39	794	2	-	-	112	8	2	46	9	15	519	76	-	-	5
40～44	908	2	-	-	117	7	3	63	6	21	645	41	-	-	3
45～49	1,087	2	-	-	148	23	3	92	4	15	747	52	-	-	1
50～54	1,620	3	-	1	185	22	5	156	6	13	1,138	89	-	-	2
55～59	1,713	3	-	2	178	18	2	185	12	16	1,177	116	-	-	4
60～64	1,602	4	-	-	147	14	3	204	5	6	1,113	105	-	-	1
65～69	1,943	2	-	-	128	10	3	260	4	3	1,371	160	-	-	2
70～74	3,303	3	-	-	179	5	1	490	5	5	2,391	221	-	-	3
75～79	5,174	7	-	2	217	2	2	837	9	7	3,725	358	-	-	8
80～84	7,920	7	-	1	212	5	5	1,434	8	7	5,708	528	-	-	5
85～	8,526	2	-	3	85	-	1	1,780	5	4	6,159	480	-	-	7

・市別、主な事故種別

事故種別 年齢区分別		枚方市					寝屋川市					管轄外				
		小計	急病	一般負傷	交通事故	左記以外	小計	急病	一般負傷	交通事故	左記以外	小計	急病	一般負傷	交通事故	左記以外
総数	41,373	24,346	16,954	3,853	1,470	2,069	16,906	12,055	2,574	1,080	1,197	121	55	10	44	12
0～4	1,627	1,020	714	229	23	54	603	412	157	20	14	4	2	2	-	-
5～9	749	457	264	122	49	22	291	188	64	27	12	1	1	-	-	-
10～14	616	389	205	74	52	58	225	129	36	39	21	2	-	1	-	1
15～19	958	573	306	45	153	69	376	204	27	98	47	9	2	-	3	4
20～24	1,093	698	475	29	126	68	386	262	16	73	35	9	1	-	6	2
25～29	917	509	346	27	72	64	402	300	16	46	40	6	1	-	4	1
30～34	823	503	342	26	49	86	315	216	19	42	38	5	1	-	4	-
35～39	794	486	313	30	59	84	302	203	16	50	33	6	3	-	3	-
40～44	908	484	321	41	69	53	418	324	22	42	30	6	-	-	6	-
45～49	1,087	653	444	59	88	62	432	303	33	58	38	2	-	-	2	-
50～54	1,620	892	633	84	91	84	721	504	71	89	57	7	1	1	5	-
55～59	1,713	971	676	93	97	105	736	498	90	80	68	6	3	2	1	-
60～64	1,602	925	647	113	83	82	670	464	89	61	56	7	2	2	3	-
65～69	1,943	1,104	769	146	75	114	831	599	113	50	69	8	3	1	3	1
70～74	3,303	1,904	1,375	277	103	149	1,389	1,010	212	73	94	10	6	1	3	-
75～79	5,174	3,024	2,168	506	114	236	2,140	1,548	331	102	159	10	9	-	1	-
80～84	6,732	3,928	2,795	727	110	296	2,797	2,041	494	86	176	7	6	-	-	1
85～	9,714	5,826	4,161	1,225	57	383	3,872	2,850	768	44	210	16	14	-	-	2

## 5. 事故種別、診療科目別搬送人員（市別）

月 別 科目別	総 数	枚方市					寝屋川市					管轄外				
		小 計	急 病	一 般 負 傷	交 通 事 故	左 記 以 外	小 計	急 病	一 般 負 傷	交 通 事 故	左 記 以 外	小 計	急 病	一 般 負 傷	交 通 事 故	左 記 以 外
総 数	41,373	24,346	16,954	3,853	1,470	2,069	16,906	12,055	2,574	1,080	1,197	121	55	10	44	12
救 命 科	1,144	665	367	41	56	201	469	205	42	38	184	10	2	-	5	3
内 科	18,692	10,764	10,224	119	24	397	7,891	7,570	82	21	218	37	30	1	2	4
外 科	2,476	1,726	253	933	427	113	740	160	356	155	69	10	1	-	9	-
脳神経外科	6,167	3,422	1,631	1,196	275	320	2,730	1,150	1,114	305	161	15	7	3	5	-
循環器科	2,667	1,687	1,320	4	1	362	970	796	5	-	169	10	8	-	-	2
呼吸器科	261	138	88	4	-	46	123	81	1	1	40	0	-	-	-	-
消化器科	1,162	680	487	23	-	170	481	333	7	2	139	1	1	-	-	-
整形外科	5,397	3,137	888	1,421	678	150	2,227	664	898	551	114	33	3	5	22	3
精神科	141	94	74	-	1	19	47	40	1	-	6	0	-	-	-	-
産婦人科	397	275	127	3	1	144	122	83	-	1	38	0	-	-	-	-
小児科	2,047	1,290	1,154	64	3	69	753	699	32	3	19	4	3	1	-	-
耳鼻咽喉科	269	123	96	12	-	15	146	126	12	-	8	0	-	-	-	-
泌尿器科	276	165	133	1	1	30	111	92	1	-	18	0	-	-	-	-
眼 科	86	59	35	18	-	6	26	14	6	2	4	1	-	-	1	-
皮膚科	20	13	9	2	-	2	7	6	-	-	1	0	-	-	-	-
そ の 他	171	108	68	12	3	25	63	36	17	1	9	0	-	-	-	-

## 6. 事故種別、症度別搬送人員（市別）

事故種別 症度別	総 数	枚方市					寝屋川市					管轄外				
		小 計	急 病	一 般 負 傷	交 通 事 故	左 記 以 外	小 計	急 病	一 般 負 傷	交 通 事 故	左 記 以 外	小 計	急 病	一 般 負 傷	交 通 事 故	左 記 以 外
総 数	41,373	24,346	16,954	3,853	1,470	2,069	16,906	12,055	2,574	1,080	1,197	121	55	10	44	12
軽 症	26,050	15,233	10,626	2,873	1,281	453	10,733	7,634	1,923	932	244	84	35	9	35	5
中 等 症	14,302	8,493	5,830	951	169	1,543	5,775	4,107	622	139	907	34	18	1	8	7
重 症	513	314	235	14	14	51	197	138	21	8	30	2	1	-	1	-
死 亡	508	306	263	15	6	22	201	176	8	1	16	1	1	-	-	-
そ の 他	0	0	-	-	-	-	0	-	-	-	-	0	-	-	-	-

## 7. 曜日別搬送人員（市別）

月 別 曜日別	総 数	枚方市					寝屋川市					管轄外				
		小 計	急 病	一 般 負 傷	交 通 事 故	左 記 以 外	小 計	急 病	一 般 負 傷	交 通 事 故	左 記 以 外	小 計	急 病	一 般 負 傷	交 通 事 故	左 記 以 外
総 数	41,373	24,346	16,954	3,853	1,470	2,069	16,906	12,055	2,574	1,080	1,197	121	55	10	44	12
日 曜	5,650	3,321	2,429	551	157	184	2,312	1,676	375	137	124	17	6	2	9	-
月 曜	6,440	3,774	2,676	530	232	336	2,644	1,924	364	162	194	22	5	2	9	6
火 曜	5,974	3,540	2,447	551	205	337	2,414	1,719	376	163	156	20	10	3	5	2
水 曜	5,835	3,448	2,437	509	202	300	2,382	1,717	329	161	175	5	3	-	2	-
木 曜	5,828	3,415	2,292	553	234	336	2,394	1,680	368	160	186	19	8	1	9	1
金 曜	5,899	3,454	2,334	546	232	342	2,424	1,671	392	154	207	21	14	1	3	3
土 曜	5,747	3,394	2,339	613	208	234	2,336	1,668	370	143	155	17	9	1	7	-

## 8. 事故種別、応急処置別処置数

事故種別 応急処置	総 数	急 病	交 通 事 故	一 般 負 傷	左 記 以 外
総 数	196,264	145,097	11,845	30,636	8,686
止 血	806	136	131	482	57
固 定	347	27	120	146	54
人 工 呼 吸	475	407	2	25	41
胸 骨 圧 迫	401	344	3	22	32
うち 自動式 ※1	2	2	-	-	-
心 肺 蘇 生 法	616	527	8	37	44
うち 自動式	0	-	-	-	-
酸 素 吸 入	4,010	3,245	51	119	595
気 道 確 保	594	504	9	46	35
うち 経鼻 エア ※2	2	1	-	-	1
うち 喉頭鏡 ※3	92	72	2	15	3
うち マスク ※4	53	49	-	-	4
うち 気管挿管 ※5	303	259	4	26	14
保 温	22,235	17,366	1,289	3,580	-
被 覆	1,621	67	374	1,180	-
在 宅 療 法 継 続	1	1	-	-	-
在 宅 療 法 A ※6	0	-	-	-	-
在 宅 療 法 B ※7	1	1	-	-	-
在 宅 療 法 C ※8	0	-	-	-	-
シ ョ ッ ク パ ン ツ	0	-	-	-	-
除 細 動	60	58	-	2	-
静 脈 路 ( 輸 液 )	358	330	5	23	-
薬 剤 投 与	276	253	4	19	-
そ の 他 応 急 処 置	63,339	48,562	4,148	10,629	-
血 圧 測 定	40,347	28,312	2,557	6,279	3,199
聴 診 器	8,851	6,594	441	1,186	630
血 中 酸 素 飽 和 度	40,631	28,494	2,562	6,361	3,214
心 電 図 測 定	11,296	9,870	141	500	785
処 置 対 象 人 員	41,340	29,046	2,584	6,433	3,277

※1 うち自動式とは、自動式心マッサージ器を使用しての胸骨圧迫。

※2 うち経鼻エアとは、経鼻エアーウェイを使用しての気道確保。

※3 うち喉頭鏡とは、喉頭鏡・鉗子等を使用しての異物除去。

※4 うちマスクとは、ラリングアルマスク・食道閉鎖式エアーウェイ等を使用しての気道確保。

※5 うち気管挿管とは、気管挿管処置を実施して気道確保。

※6 在宅療法Aとは、在宅中心静脈栄養管理・在宅化学療法等により点滴処置が施されているもの。

※7 在宅療法Bとは、気管切開孔又は気管瘻・人工肛門等の外瘻処置が施されているもの。

※8 在宅療法Cとは、在宅療法A及び在宅療法B以外の処置が施されているもの。

# 9. 事故種別、医療機関別（開設主体別）搬送人員

事故種別 開設主体		総			急			交 通 事 故			一 般 負 傷			そ の 他		
		数	うち	他府県	病	うち	他府県	交通 事故	うち	他府県	一般 負傷	うち	他府県	そ の 他	うち	他府県
			管外			管外			管外			管外			管外	
総 数		41, 373	8, 506	2, 042	29, 064	5, 563	1, 279	2, 594	544	144	6, 437	1, 372	372	3, 278	1, 027	247
救急告示	国 立	2, 188	118	34	1, 561	80	17	128	－	－	296	5	1	203	33	16
	公 立	4, 395	102	13	3, 361	48	9	200	2	1	592	3	－	242	49	3
	公 的	37	37	8	25	25	6	－	－	－	5	5	－	7	7	2
	私 病 院	34, 266	8, 139	1, 961	23, 707	5, 330	1, 227	2, 261	540	142	5, 511	1, 348	371	2, 787	921	221
	私 的 診療所	33	2	1	28	2	1	－	－	－	5	－	－	－	－	－
	小 計	40, 919	8, 398	2, 017	28, 682	5, 485	1, 260	2, 589	542	143	6, 409	1, 361	372	3, 239	1, 010	242
その他	国 立	20	20	2	16	16	1	－	－	－	2	2	－	2	2	1
	公 立	74	8	1	63	6	－	－	－	－	－	－	－	11	2	1
	公 的	3	3	2	3	3	2	－	－	－	－	－	－	－	－	－
	私 病 院	99	22	8	81	14	5	4	2	1	2	－	－	12	6	2
	私 的 診療所	248	45	2	210	30	2	1	－	－	24	9	－	13	6	－
	小 計	444	98	15	373	69	10	5	2	1	28	11	－	38	16	4
計	国 立	2, 208	138	36	1, 577	96	18	128	－	－	298	7	1	205	35	17
	公 立	4, 469	110	14	3, 424	54	9	200	2	1	592	3	－	253	51	4
	公 的	40	40	10	28	28	8	－	－	－	5	5	－	7	7	2
	私 病 院	34, 365	8, 161	1, 969	23, 788	5, 344	1, 232	2, 265	542	143	5, 513	1, 348	371	2, 799	927	223
	私 的 診療所	281	47	3	238	32	3	1	－	－	29	9	－	13	6	－
	小 計	41, 363	8, 496	2, 032	29, 055	5, 554	1, 270	2, 594	544	144	6, 437	1, 372	372	3, 277	1, 026	246
その他の場		10	10	10	9	9	9	－	－	－	－	－	－	1	1	1
合 計		41, 373	8, 506	2, 042	29, 064	5, 563	1, 279	2, 594	544	144	6, 437	1, 372	372	3, 278	1, 027	247

※国立病院は、厚生労働省が直接経営している施設等機関。 例）国立病院機構大阪医療センター

※公立病院は、都道府県や市町村などの自治体が運営する医療機関。 例）市立ひらかた病院

※公的病院は、厚生労働大臣が定めた公的団体を運営母体とする病院。



## 10. 過去10年間の救急出動件数・搬送人員・不搬送件数

### ・出動件数

	平成27年	平成28年	平成29年	平成30年	令和元年	令和2年	令和3年	令和4年	令和5年	令和6年
総 数	32,863	33,577	35,356	37,751	37,927	34,732	35,877	43,936	45,715	46,617
枚方市	19,669	20,159	21,105	22,513	22,723	20,845	21,205	25,839	27,274	27,522
寝屋川市	13,161	13,362	14,140	15,100	15,075	13,780	14,553	17,917	18,234	18,902
管轄外	33	56	111	138	129	107	119	180	207	193

### ・上表のうち、ドクターカー出動件数

	平成27年	平成28年	平成29年	平成30年	令和元年	令和2年	令和3年	令和4年	令和5年	令和6年
総 数			271	376	342	393	357	398	419	361
枚方市			168	203	205	233	194	232	234	207
寝屋川市			74	137	107	131	128	126	135	113
管轄外			29	36	30	29	35	40	50	41

※平成29年4月3日運用開始。

管轄外には、ドクターカー共同運用の交野市への出動を含む。

### ・搬送人員

	平成27年	平成28年	平成29年	平成30年	令和元年	令和2年	令和3年	令和4年	令和5年	令和6年
総 数	29,493	30,180	31,787	33,790	34,207	30,908	31,919	38,169	39,969	41,373
枚方市	17,703	18,118	18,844	20,141	20,412	18,520	18,851	22,400	23,623	24,346
寝屋川市	11,770	12,016	12,887	13,587	13,722	12,323	13,016	15,662	16,234	16,906
管轄外	20	46	56	62	73	65	52	107	112	121

### ・不搬送件数

	平成27年	平成28年	平成29年	平成30年	令和元年	令和2年	令和3年	令和4年	令和5年	令和6年
総 数	3,627	3,669	3,799	4,228	4,003	3,999	4,143	6,037	5,965	5,433
枚方市	2,119	2,220	2,374	2,532	2,448	2,420	2,450	3,599	3,757	3,276
寝屋川市	1,492	1,436	1,362	1,611	1,490	1,527	1,625	2,359	2,103	2,073
管轄外	16	13	63	85	65	52	68	79	105	84

※救急出動要請があって出動した事案の内、医療機関に搬送しなかったもの。

死亡、拒否、緊急性の無いもの、誤報、悪戯、酩酊等。（医師搬送のための出動も含む）

## 1 1. 応急手当の普及活動状況

### ・各種講習会（職員実施分）

署別	年	令和2年		令和3年		令和4年		令和5年		令和6年	
		回数 (回)	人数 (人)	回数 (回)	人数 (人)	回数 (回)	人数 (人)	回数 (回)	人数 (人)	回数 (回)	人数 (人)
総 数		100	3,280	257	8,321	212	8,797	257	8,321	283	12,794
枚方署 (消防本部含む)		49	1,896	158	6,711	153	7,670	163	8,639	186	9,884
枚方東署		22	489	40	550	24	437	48	1,295	44	1,557
寝屋川署		29	895	59	1,060	35	690	59	1,591	53	1,353

### ・各種講習会（普及員実施分）

署別	年	令和2年		令和3年		令和4年		令和5年		令和6年	
		回数 (回)	人数 (人)	回数 (回)	人数 (人)	回数 (回)	人数 (人)	回数 (回)	人数 (人)	回数 (回)	人数 (人)
総 数		97	2,116	115	1,652	96	2,119	115	1,652	164	3,577
枚方署 (消防本部含む)		46	895	56	837	43	894	65	835	82	1,571
枚方東署		14	527	22	224	24	386	19	726	18	450
寝屋川署		37	694	37	591	29	839	61	1,461	64	1,556

## 1 2. 過去5年間の救急講習会

講習別	年	令和2年		令和3年		令和4年		令和5年		令和6年	
		回数 (回)	人数 (人)	回数 (回)	人数 (人)	回数 (回)	人数 (人)	回数 (回)	人数 (人)	回数 (回)	人数 (人)
PUSH～ いのちの授業		13	1,385	54	5,275	76	6,358	78	7,210	87	8,096
普通救命講習会		46	772	93	994	80	1,019	125	1,802	147	2,296
救命入門コース		38	877	48	964	62	1,369	94	2,450	97	3,100
普及員講習会 (再講習含む)		4	56	5	79	8	109	8	142	9	179
上級救命講習会		1	27	–	–	1	11	1	19	–	–
応急手当指導員講習会 (再講習含む)		17	24	17	27	9	16	10	24	23	47
その他の講習		66	2,063	37	939	72	2,034	99	2,900	84	2,653

## 1 3. 過去5年間の一般市民実施の応急手当及び救命手当

処置別	年	令和2年	令和3年	令和4年	令和5年	令和6年
総 数		237	265	237	225	263
胸骨圧迫 人工呼吸		137	172	144	150	189
止血		42	30	43	33	31
保温		6	8	2	1	1
除細動 (AED)		8	6	10	5	5
その他		44	49	38	36	37

※ 1傷病者に対して複数の手当を行うこともあるので、傷病者数とは一致しない。

#### 14. 救急安心センターおおさか

相談内容	市別	総計	枚方市	寝屋川市
総 数		17,918	9,846	8,072
	救急医療相談	11,715	6,707	5,008
	医療機関案内	5,506	2,745	2,761
	その他	697	394	303
そのうち救急車の必要あり		1,362	792	570

#### 15. 過去5年間の1か月生存率、社会復帰率

	令和2年	令和3年	令和4年	令和5年	令和6年
1か月生存率（全体）	14.5%	16.9%	10.0%	9.7%	16.0%
社会復帰率（全体）	8.6%	8.5%	7.3%	6.1%	6.6%
一般市民により心肺機能停止の時点が目撃された心原性の心肺機能停止傷病者	152	130	150	165	106
うち、一般市民による応急処置あり	79	77	80	93	56
1か月後生存者数（率）	15（19.0%）	18（23.4%）	11（13.8%）	13（14.0%）	8（14.3%）
1か月後社会復帰数（率）	9（11.4%）	9（11.7%）	8（10.0%）	8（8.6%）	5（8.9%）
うち、一般市民による応急処置なし	73	53	70	72	50
1か月後生存者数（率）	7（9.6%）	4（7.5%）	4（5.7%）	3（4.2%）	9（18.0%）
1か月後社会復帰数（率）	4（5.5%）	2（3.8%）	3（4.3%）	2（2.8%）	2（4.0%）

※ 母数が少ないため、毎年の統計には差がでます。

# 救助編

## 第7章 救 助 編

### 救助業務について

本消防組合では、昭和 43 年 12 月、人命救助技術と知識を習得した選抜隊員 10 人（2 隊）で編成した特別救助隊の運用を開始しました。都市構造の変化とともに、救助業務を着実に消防の一分野として形成していく中、昭和 61 年 4 月の消防法改正により救助隊の位置づけが明確になりました。

平成 21 年 4 月 1 日には、複雑多様化する大規模災害や特殊災害等に対応する体制を構築するために、枚方消防署に高度救助資器材を配備した高度救助隊の運用を開始し、現在では、特別救助隊員も合わせた 9 小隊 45 人（枚方、枚方東及び寝屋川消防署の本署に 15 人ずつ）の専門的な教育訓練を受けた高度な知識・技術を有する専任救助隊員が、人員及び救助資器材を最大限に活用し、人命救助を主任務として活動しています。

各署ともⅢ型救助工作車を 1 台配備し、いずれもクレーン、ウインチ、照明装備などを積載しています。

### 救助件数等の動向

令和 6 年中における救助活動状況をみると、救助事故件数は 334 件（枚方市 191 件、寝屋川市 136 件、管轄外 7 件）で、前年（327 件）と比較して 7 件増加しています。

また、救助人員は 136 人であり、前年（148 人）と比較して 12 人減少しています。

## 1. 救助活動状況

### ・救助事故種別活動状況

分 件数及び人数	区	総 数	火災	救 助 事 故 種 別							
				交通	水難	風水害	機械	建物	ガス	破裂	その他
組 合	出動件数	334	79	47	15	－	6	84	1	－	102
	活動件数	334	79	47	15	－	6	84	1	－	102
	救助件数	127	6	26	14	－	5	55	－	－	21
	救助人員	136	6	29	14	－	5	55	－	－	27
枚 方 市	出動件数	191	46	24	8	－	4	53	－	－	56
	活動件数	191	46	24	8	－	4	53	－	－	56
	救助件数	78	3	15	7	－	3	37	－	－	13
	救助人員	85	3	16	7	－	3	37	－	－	19
寝 屋 川 市	出動件数	136	33	16	7	－	2	31	1	－	46
	活動件数	136	33	16	7	－	2	31	1	－	46
	救助件数	45	3	7	7	－	2	18	－	－	8
	救助人員	45	3	7	7	－	2	18	－	－	8
管 外	出動件数	7	－	7	－	－	－	－	－	－	－
	活動件数	7	－	7	－	－	－	－	－	－	－
	救助件数	4	－	4	－	－	－	－	－	－	－
	救助人員	6	－	6	－	－	－	－	－	－	－

出動件数：救助事故種別が適用かつ火災は救助開始時刻が判定できる事案。（途中引揚、救助者無の事案も含む。）

活動件数：上記の内、火災以外でも救助開始時刻が判定できる事案で、途中引揚を除く。

救助件数・人員：上記の内、救助者有の事案件数と救助した人数。

### ・災害分類別、隊別出動状況（1件につき複数隊が出動する場合があります。）

害分類 隊	災	総 数	火 災	救 助	焼損事故	その他
総 数		435	131	204	18	82
枚 方 救 助 隊		169	59	78	7	25
枚 方 東 救 助 隊		94	30	41	2	21
寝 屋 川 救 助 隊		172	42	85	9	36

その他には消防事故に出動したが誤報、虚報であった場合も含む。

## 2. 救助人員の内訳

総 数	死亡	重症	中等症	軽症	その他	負傷無し
136	15	8	49	47	10	7

## 3. 過去10年間の救助活動件数・人員

年 種別	平成27年	平成28年	平成29年	平成30年	令和元年	令和2年	令和3年	令和4年	令和5年	令和6年
活動件数	196	220	263	316	240	255	236	312	327	334
救助人員	59	73	186	190	134	118	71	140	148	136

※ 救助人員：平成29年以降は算定基準を国への報告基準に合わせたもの。

## 4. 隊別訓練実施状況

別 訓練内容	隊	組合		枚方救助隊		枚方東救助隊		寝屋川救助隊	
		回 数	1 回平均 訓練時間	回 数	1 回平均 訓練時間	回 数	1 回平均 訓練時間	回 数	1 回平均 訓練時間
総 数		1,997	2:18	556	2:20	705	2:14	736	2:20
体力錬成		139	1:14	20	1:06	11	0:45	108	1:18
ロープ基本・応用		127	1:40	17	1:54	77	1:36	33	1:42
検索・救助		98	1:44	38	1:36	30	1:51	30	1:46
救助器具取扱 (ロープ)		64	1:34	1	1:30	15	1:31	48	1:35
救助器具取扱		167	1:51	37	1:32	102	1:51	28	2:15
想定訓練		334	1:59	104	1:47	140	2:28	90	1:27
その他の訓練	規 律	—	—	—	—	—	—	—	—
	指 導	3	1:05	1	1:30	—	—	2	0:53
	水 難	81	2:08	32	2:16	26	1:32	23	2:37
	特 別	710	3:02	215	2:51	229	2:41	266	3:29
	合 同	110	3:10	46	3:56	27	2:39	37	2:37
	その他	164	1:47	45	1:35	48	2:13	71	1:37

## 5. 過去5年間の消防救助技術近畿地区指導会出場状況

出場年及び チーム数		種目別	陸上の部							水上の部						
			基礎訓練		連携訓練					基礎訓練		連携訓練				
			ロープブリッジ渡過	はしご登はん	ロープ応用登はん	ほふく救出	ロープブリッジ救出	引揚救助	障害突破	基本泳法	複合検索	溺者搬送	人命救助	溺者救助	水中結索	水中検索救助
令和2年	出場チーム数	第49回消防救助技術近畿地区指導会 新型コロナウイルス感染症拡大防止のため延期														
	入賞チーム数															
	全国大会出場チーム数															
令和3年	出場チーム数	第49回消防救助技術近畿地区指導会 新型コロナウイルス感染症拡大防止のため中止														
	入賞チーム数															
	全国大会出場チーム数															
令和4年	出場チーム数	斜線	斜線	斜線	斜線	2	2	2	3	1	1	1	1	斜線		1
	入賞チーム数					-	1	2	3	-	1	1	-			1
	全国大会出場チーム数					-	-	-	-	-	-	-	-			-
令和5年	出場チーム数	斜線	斜線	斜線	斜線	2	2	2	3	斜線		2	2	2	1	斜線
	入賞チーム数					-	1	2	3			1	1	-	1	
	全国大会出場チーム数					-	-	-	-			◎1	-	-	-	
令和6年	出場チーム数	斜線	斜線	斜線	斜線	2	2	2	2	2	2	2	2	1	2	斜線
	入賞チーム数					2	-	-	1	-	-	-	2	-	1	
	全国大会出場チーム数					◎1	-	-	-				◎1	-	-	

※ ◎1 = 1位で出場、斜線 = エントリーせず



# 地域防災編

## 第8章 地 域 防 災 編

### 消防団

消防団は、郷土愛護の精神を基調としており、地域に密着した防災活動機関です。火災等の災害時には、消防署長の所管の下に行動し防災活動、応急救護活動等に当たっています。

また、火災予防のため巡回警戒及び広報活動を行い、さらに地域住民に対して防災指導を積極的に行うなど、地域防災の重要な役割を担っています。

### 枚方寝屋川消防組合防火委員会

幼年・少年両消防クラブ及び婦人防火クラブ等の防火防災組織を指導育成し、これらの組織の発展に寄与するとともに、防火啓発活動を通して、地域住民の防火防災意識を高揚し、火災のない災害に強い安全なまちづくりの実現に資することを目的としています。

### 幼年消防クラブ

幼年消防クラブは、火に対して興味を持ち始める幼年期に、火の正しい取扱い方を指導教育することにより、火遊び等による火災の減少を図るとともに、社会教育の一環として、消防の仕事を理解することを目的としています。

また、幼年消防クラブでの各種活動を通じて家族全員の防火意識の啓発にも寄与しています。

### 少年消防クラブ

少年消防クラブは、小学4年生から6年生までを対象に、学校や家庭における火災予防や防災に関する知識を習得し、防火・防災意識の普及と高揚を図ることを目的とする一方、クラブ活動を通じて、団体生活における協調性及び礼儀と規律を習得することを目的としています。

また、春と秋の火災予防運動期間中に消防職員と少年消防クラブ員とで実施する防火キャンペーンなどを通じて広く地域住民に火災予防を呼びかけています。

### 婦人防火クラブ

婦人防火クラブは、日常生活において火気を取扱う女性に対し、防火意識の普及を図るとともに、地域住民に対して防火意識の普及と高揚を図り、災害に強い安全なまちづくりに寄与すること、また、家庭や地域での応急手当の普及促進に努めることを目的としています。

また、秋と春の火災予防運動期間中に消防職員と婦人防火クラブ員とで実施する防火キャンペーンなどを通じて広く地域住民に火災予防を呼びかけています。

なお、枚方市婦人消防クラブについては平成5年10月より活動休止中です。

## 1. 消防団員の職業別状況

区分	総 数	農 業	林業・狩猟業	鉱 業	建設業	製造業	卸売業小売業	金融・保険業	不動産業	運輸通信業	電気ガス水道 熱供給業	サービス業	公務員	その他
総 数	789	9	1	0	61	86	43	18	6	27	18	78	88	354
枚方市	428	5	1	-	55	85	42	18	5	22	17	75	52	51
寝屋川市	361	4	-	-	6	1	1	-	1	5	1	3	36	303

## 2. 消防団の出動状況

区分	出動別	総数	火災	水災	警戒	訓練	その他
出動分団（班）数	総 数	2,785	221	0	61	1,631	872
	枚方市	1,828	161	-	61	734	872
	寝屋川	957	60	-	-	897	-
出動団員数	総 数	8,636	550	0	252	6,036	1,798
	枚方市	5,333	297	-	252	2,986	1,798
	寝屋川	3,303	253	-	-	3,050	-
出動車両数	総 数	1,378	109	0	28	1,120	121
	枚方市	487	53	-	28	285	121
	寝屋川	891	56	-	-	835	-

### 3. 分団別消防団員数及び消防機械

区分 市別・分団別		消 防 団 員								消 防 機 械			
		総 数	団 長	副 団 長	分 団 長	副 分 団 長	部 長	班 長	団 員	総 数	ポン プ 車	小型 動力 ポン プ 積 載 車	小型 動力 ポン プ
総 数		789	2	10	18	18	31	81	645	82	2	73	7
枚 方 市	小 計	428	1	6	11	11	31	48	327	50	1	42	7
	団本部	7	1	6	-	-	-	-	-	1	-	1	-
	枚方分団	24	-	-	1	1	3	4	15	2	1	1	-
	蹠跏分団	32	-	-	1	1	3	4	23	4	-	4	-
	川越分団	35	-	-	1	1	3	4	26	3	-	3	-
	山田分団	38	-	-	1	1	3	6	27	7	-	7	-
	殿一分団	37	-	-	1	1	3	8	24	5	-	5	-
	殿二分団	61	-	-	1	1	3	6	50	4	-	4	-
	樟葉分団	39	-	-	1	1	3	4	30	4	-	4	-
	津田分団	50	-	-	1	1	3	4	41	6	-	4	2
	菅原分団	39	-	-	1	1	3	3	31	7	-	5	2
	氷室分団	48	-	-	1	1	3	3	40	6	-	3	3
	女性分団	18	-	-	1	1	1	2	13	1	-	1	-
寝 屋 川 市	小 計	361	1	4	7	7	-	33	309	32	1	31	-
	団本部	5	1	4	-	-	-	-	-	0	-	-	-
	第1南分団	54	-	-	1	1	-	6	46	6	-	6	-
	第1北分団	49	-	-	1	1	-	6	41	6	-	6	-
	第2分団	84	-	-	1	1	-	7	75	7	-	7	-
	第3分団	54	-	-	1	1	-	5	47	5	-	5	-
	第4分団	53	-	-	1	1	-	4	47	4	-	4	-
	第5分団	40	-	-	1	1	-	4	34	4	1	3	-
	女性分団	22	-	-	1	1	-	1	19	0	-	-	-

#### 4. 枚方市消防団員の構成

##### ・消防団員の年齢

年齢別 階級別	総 数	20歳 以 下	21歳 ～ 25歳	26歳 ～ 30歳	31歳 ～ 35歳	36歳 ～ 40歳	41歳 ～ 45歳	46歳 ～ 50歳	51歳 ～ 55歳	56歳 以 上
総 数	428	3	8	13	16	38	47	77	100	126
団 長	1	－	－	－	－	－	－	－	－	1
副団長	6	－	－	－	－	－	－	－	1	5
分団長	11	－	－	－	－	2	－	1	1	7
副分団長	11	－	－	－	－	－	－	3	2	6
部 長	31	－	－	－	－	2	3	6	5	15
班 長	48	－	－	2	1	6	11	11	9	8
団 員	320	3	8	11	15	28	33	56	82	84

##### ・消防団員の在団年数

年齢別 階級別	総 数	1 年 未 満	1 年 以 上 5 年 未 満	5 年 以 上 10 年 未 満	10 年 以 上 15 年 未 満	15 年 以 上 20 年 未 満	20 年 以 上 25 年 未 満	25 年 以 上 30 年 未 満	30 年 以 上
総 数	428	23	70	62	68	49	62	58	36
団 長	1	－	－	－	－	－	－	－	1
副団長	6	－	－	－	－	－	1	1	4
分団長	11	－	－	2	－	1	5	2	1
副分団長	11	－	－	1	3	1	3	2	1
部 長	31	－	－	1	8	5	7	8	2
班 長	48	－	8	19	5	5	6	3	2
団 員	320	23	62	39	52	37	40	42	25

## 5. 寝屋川市消防団員の構成

### ・消防団員の年齢

年齢別 階級別	総 数	20歳 以 下	21歳 ～ 25歳	26歳 ～ 30歳	31歳 ～ 35歳	36歳 ～ 40歳	41歳 ～ 45歳	46歳 ～ 50歳	51歳 ～ 55歳	56歳 以 上
総 数	361	1	4	9	12	24	29	65	88	129
団 長	1	—	—	—	—	—	—	—	—	1
副団長	4	—	—	—	—	—	—	1	1	2
分団長	7	—	—	—	—	—	—	1	—	6
副分団長	7	—	—	—	—	—	2	—	—	5
部 長	0	—	—	—	—	—	—	—	—	—
班 長	33	—	—	—	—	2	—	3	13	15
団 員	309	1	4	9	12	22	27	60	74	100

### ・消防団員の在団年数

年齢別 階級別	総 数	1 年 未 満	1 年 以 上 5 年 未 満	5 年 以 上 10 年 未 満	10 年 以 上 15 年 未 満	15 年 以 上 20 年 未 満	20 年 以 上 25 年 未 満	25 年 以 上 30 年 未 満	30 年 以 上
総 数	361	14	46	66	44	68	44	32	47
団 長	1	—	—	—	—	—	—	—	1
副団長	4	—	—	—	—	—	2	1	1
分団長	7	—	—	—	—	2	2	2	1
副分団長	7	—	1	—	—	1	3	—	2
部 長	0	—	—	—	—	—	—	—	—
班 長	33	—	—	6	4	8	4	3	8
団 員	309	14	45	60	40	57	33	26	34

## 6. 幼年・少年消防クラブ結成及び活動状況

### ・幼年消防クラブ

クラブ名	クラブ員数	防火教室	指導者講習会	その他	参加延べ人員
総 数	1,822	15	0	0	334
枚方市幼年消防クラブ	945	7	－	－	168
寝屋川市幼年消防クラブ	877	8	－	－	166

### ・枚方市幼年消防クラブ

クラブ名	結成年月日	クラブ員数
光の峰保育園	昭和58年10月1日	79
大峰いなほこども園 (旧 第二光の峰保育園)	昭和58年10月1日	101
香里ヶ丘愛児園	昭和58年10月1日	76
津田保育園	昭和58年10月1日	60
三矢ゆりかご保育園	昭和58年10月1日	170
ギンガ保育園	昭和58年10月1日	133
長尾保育園	昭和58年10月1日	186
第2長尾保育園	協力園	140

### ・寝屋川市幼年消防クラブ

クラブ名	結成年月日	クラブ員数
なかよし保育園	昭和58年10月1日	137
めぐみ保育園	昭和58年10月1日	112
アカシヤ保育園	昭和58年10月1日	107
ゆりかご保育園	昭和58年10月1日	107
本町保育園	昭和59年2月17日	121
こまどり保育園	昭和59年2月27日	118
桜木保育園	令和2年11月16日	95
第2アカシヤ保育園	協力園	80

### ・少年消防クラブ

クラブ名	クラブ員数	防火教室	研修会	実践活動	施設見学	広報活動	式典	その他	参加延べ人員
総 数	66	19	0	0	3	3	6	0	804
枚方消防署少年消防クラブ	22	7	－	－	1	1	2	－	296
枚方東消防署少年消防クラブ	22	6	－	－	1	1	2	－	239
寝屋川消防署少年消防クラブ	22	6	－	－	1	1	2	－	269

枚方消防署少年消防クラブ：

- ・昭和56年11月28日に小倉小学校区で結成
- ・平成25年4月1日付けで枚方消防署管内の小学校区に拡大

枚方東消防署少年消防クラブ：

- ・昭和58年12月18日に牧野小学校区で結成
- ・平成25年4月1日付けで枚方東消防署管内の小学校区に拡大

寝屋川消防署少年消防クラブ：

- ・昭和53年8月29日に中央小学校区で結成
- ・昭和53年10月15日に第五小学校区で結成
- ・平成25年4月1日付けで寝屋川消防署管内の小学校区に拡大

## 7. 女性防火クラブ結成及び活動状況

### ・結成状況

クラブ名	結成年月日
寝屋川市女性防火クラブ	昭和52年12月21日

支 部 名	結成年月日	クラブ員数
総 数		356
御幸東町支部	昭和53年2月1日	200
黒原橘町 "	昭和57年12月23日	105
黒原城内町 "	平成15年4月1日	21
和光女性クラブ "	平成11年4月1日	30
東高柳2丁目 "	休会中	
明和 "	休会中	
高柳7丁目 "	休会中	
香里北之町 "	休会中	
本町香南園 "	休会中	
石津東町 "	休会中	
御幸西町 "	休会中	
高柳5丁目南 "	休会中	
高柳2丁目南 "	休会中	
平池町 "	休会中	
本町西地区 "	休会中	
日之出町 "	休会中	
大利元町 "	休会中	

### ・活動状況

ク ラ ブ 名	クラブ員数	施設見学	研修会	広報活動	式 典	会議・活動	参加延べ人員
寝屋川市女性防火クラブ	356	-	6	2	-	5	47



## 8. 地域防災向上センター

	出前講座		自主防災訓練		救命講習						少年消防 クラブ指 導		幼年消防 クラブ指 導		飲食店等 立入検査	
					普通救命講習		救命入門等（その他）コース		PUSH命の授業							
	件数	人数	件数	人数	件数	人数	件数	人数	件数	人数	件数	人数	件数	人数	件数	人数
総 数	24	58	11	33	41	124	115	349	79	239	5	14	32	68	50	150
1月	－	－	－	－	2	6	8	24	10	30	－	－	2	4	8	24
2月	1	2	3	9	3	9	6	20	10	30	1	2	2	4	6	18
3月	－	－	1	3	1	3	6	18	－	－	－	－	1	3	5	15
4月	2	7	－	－	1	3	13	43	1	3	1	3	2	－	7	21
5月	1	2	1	3	2	6	15	45	19	57	2	6	2	4	9	27
6月	－	－	－	－	1	3	19	58	13	39	1	3	2	4	5	15
7月	2	4	－	－	3	9	21	60	7	21	－	－	7	14	2	6
8月	－	－	－	－	8	24	10	29	－	－	－	－	－	－	1	3
9月	8	14	2	6	5	15	4	12	2	6	－	－	－	－	1	3
10月	4	15	1	3	5	16	2	6	3	10	－	－	3	8	5	15
11月	4	8	2	6	8	24	4	11	10	30	－	－	7	16	1	3
12月	2	6	1	3	2	6	7	23	4	13	－	－	4	11	－	－

# 9. 幼年・少年消防クラブ、女性防火クラブ 防火委員会 表彰歴

令和6年12月31日現在

受賞年月日	クラブ名	表彰区分	
昭和57年3月28日	寝屋川市少年消防クラブ	優良少年消防クラブ表彰	(財)大阪府消防協会
8月3日	寝屋川市少年消防クラブ	優良少年消防クラブ表彰	(財)日本防火協会
昭和58年3月13日	枚方市婦人消防クラブ	優良婦人防火クラブ表彰	(財)日本防火協会
昭和60年3月24日	枚方市少年消防クラブ	優良少年消防クラブ表彰	(財)大阪府消防協会
3月29日	寝屋川市少年消防クラブ	優良少年消防クラブ表彰 (表彰楯)	全国少年消防クラブ運営指導協議会
8月 3日	枚方市少年消防クラブ	優良少年消防クラブ表彰	(財)日本防火協会
昭和62年3月26日	枚方市少年消防クラブ	優良少年消防クラブ表彰 (表彰楯)	全国少年消防クラブ運営指導協議会
昭和63年3月9日	当消防組合防火委員会	優良防火委員会表彰	(財)日本防火協会
3月27日	長尾保育園幼年消防クラブ	優良幼年消防クラブ表彰	(財)大阪府消防協会
	香里ヶ丘愛児園幼年消防クラブ	優良幼年消防クラブ表彰	(財)大阪府消防協会
	なかよし保育園幼年消防クラブ	優良幼年消防クラブ表彰	(財)大阪府消防協会
	枚方市婦人消防クラブ	優良婦人防火クラブ表彰	(財)大阪府消防協会
	寝屋川市婦人防火クラブ	優良婦人防火クラブ表彰	(財)大阪府消防協会
平成元年3月26日	津田保育園幼年消防クラブ	優良幼年消防クラブ表彰	(財)大阪府消防協会
	ギンガ保育園幼年消防クラブ	優良幼年消防クラブ表彰	(財)大阪府消防協会
	アカシヤ保育園幼年消防クラブ	優良幼年消防クラブ表彰	(財)大阪府消防協会
	めぐみ保育園幼年消防クラブ	優良幼年消防クラブ表彰	(財)大阪府消防協会
6月2日	寝屋川市婦人防火クラブ	優良婦人防火クラブ表彰	(財)日本防火協会
平成2年2月19日	寝屋川市婦人防火クラブ	優良婦人防火クラブ表彰	大阪府婦人防火クラブ連絡協議会
3月25日	光の峰保育園幼年消防クラブ	優良幼年消防クラブ表彰	(財)大阪府消防協会
	三矢ゆりかご保育園幼年消防クラブ	優良幼年消防クラブ表彰	(財)大阪府消防協会
	ゆりかご保育園幼年消防クラブ	優良幼年消防クラブ表彰	(財)大阪府消防協会
	本町保育園幼年消防クラブ	優良幼年消防クラブ表彰	(財)大阪府消防協会
3月27日	寝屋川市少年消防クラブ	優良少年消防クラブ表彰 (表彰旗)	全国少年消防クラブ運営指導協議会
4月24日	枚方市婦人消防クラブ	優良婦人防火クラブ表彰	(財)日本防火協会

受賞年月日	クラブ名	表彰区分	
平成3年3月17日	こまどり保育園幼年消防クラブ	優良幼年消防クラブ表彰	(財)大阪府消防協会
	第2光の峰保育園幼年消防クラブ	優良幼年消防クラブ表彰	(財)大阪府消防協会
平成4年2月20日	寝屋川市少年消防クラブ	優良少年消防クラブ表彰	(財)日本防火協会
平成5年3月26日	枚方市少年消防クラブ	優良少年消防クラブ表彰 (表彰旗)	全国少年消防クラブ運営指導協議会
平成8年2月 8日	寝屋川市婦人防火クラブ	大阪府知事感謝状	大阪府婦人防火クラブ連絡協議会10周年記念式典
	寝屋川市婦人防火クラブ 島田 治子	優良婦人防火クラブ員表彰	大阪府婦人防火クラブ連絡協議会
平成9年3月23日	寝屋川市少年消防クラブ	優良少年消防クラブ表彰	(財)大阪府消防協会
平成10年2月6日	寝屋川市婦人防火クラブ 田中 夏美	優良婦人防火クラブ員表彰	大阪府婦人防火クラブ連絡協議会
3月22日	枚方市少年消防クラブ	優良少年消防クラブ表彰	(財)大阪府消防協会
	寝屋川市婦人防火クラブ 田中 夏美	優良婦人防火クラブ員表彰	(財)大阪府消防協会
平成11年2月5日	寝屋川市婦人防火クラブ 東田 千鶴子	優良婦人防火クラブ員表彰	大阪府婦人防火クラブ連絡協議会
3月21日	寝屋川市婦人防火クラブ 田中 夏美	優良婦人消防隊員表彰	(財)日本消防協会
平成12年2月10日	寝屋川市婦人防火クラブ 掛川 美美子	優良婦人防火クラブ員表彰	大阪府婦人防火クラブ連絡協議会
3月19日	寝屋川市婦人防火クラブ	優良婦人防火クラブ表彰	(財)大阪府消防協会
平成13年2月5日	寝屋川市婦人防火クラブ 皆川 操	優良婦人防火クラブ員表彰	大阪府婦人防火クラブ連絡協議会
平成14年2月7日	寝屋川市婦人防火クラブ 吉野 美寿和	優良婦人防火クラブ員表彰	大阪府婦人防火クラブ連絡協議会
3月26日	寝屋川市少年消防クラブ	優良少年消防クラブ表彰 (表彰楯)	全国少年消防クラブ運営指導協議会
平成15年2月6日	寝屋川市婦人防火クラブ 山田 勝子	優良婦人防火クラブ員表彰	大阪府婦人防火クラブ連絡協議会
11月19日	枚方市少年消防クラブ 寝屋川市婦人防火クラブ	優良少年消防クラブ表彰 優良婦人防火クラブ表彰	(財)日本防火協会
平成16年2月6日	寝屋川市婦人防火クラブ 西尾 美佐子	優良婦人防火クラブ員表彰	大阪府婦人防火クラブ連絡協議会
平成17年2月4日	寝屋川市婦人防火クラブ 合田 町子	優良婦人防火クラブ員表彰	大阪府婦人防火クラブ連絡協議会
平成18年2月3日	寝屋川市婦人防火クラブ	大阪府知事感謝状	大阪府婦人防火クラブ連絡協議会20周年記念式典
	寝屋川市婦人防火クラブ 林 シヅ	優良婦人防火クラブ員表彰	大阪府婦人防火クラブ連絡協議会
平成19年2月9日	寝屋川市婦人防火クラブ 米谷 信子	優良婦人防火クラブ員表彰	大阪府婦人防火クラブ連絡協議会
3月26日	枚方市少年消防クラブ (小倉小学校区)	優良な少年消防クラブ表彰 (楯)	全国少年消防クラブ運営指導協議会
	枚方市少年消防クラブ (牧野小学校区)	優良な少年消防クラブ表彰 (楯)	全国少年消防クラブ運営指導協議会

受賞年月日	クラブ名	表彰区分	
平成20年1月31日	寝屋川市婦人防火クラブ 田中 夏美	優良婦人防火クラブ員表彰	(財) 日本防火協会
2月6日	寝屋川市婦人防火クラブ 内海 世津子	優良婦人防火クラブ員表彰	大阪府婦人防火クラブ連絡協議会
11月27日	寝屋川市婦人防火クラブ 田中 夏美	消防功労者総務大臣表彰	総務省
平成21年2月5日	寝屋川市婦人防火クラブ 長尾 直美	優良婦人防火クラブ員表彰	大阪府婦人防火クラブ連絡協議会
3月22日	枚方市少年消防クラブ (小倉小学校区)	優良少年消防クラブ表彰	(財) 大阪府消防協会
	枚方市少年消防クラブ (牧野小学校区)	優良少年消防クラブ表彰	(財) 大阪府消防協会
平成22年2月9日	寝屋川市婦人防火クラブ 山門 澄子	優良婦人防火クラブ員表彰	大阪府婦人防火クラブ連絡協議会
平成23年1月26日	寝屋川市婦人防火クラブ 山口 千代子	優良婦人防火クラブ員表彰	大阪府婦人防火クラブ連絡協議会
3月28日	枚方市少年消防クラブ (小倉小学校区)	特に優良な少年消防クラブ 表彰(表彰旗、楯)	全国少年消防クラブ運営指導協議会
	枚方市少年消防クラブ (牧野小学校区)	特に優良な少年消防クラブ 表彰(表彰旗、楯)	全国少年消防クラブ運営指導協議会
11月15日	大阪府婦人防火クラブ 連絡協議会 田中 夏美	藍綬褒章 (平成23年秋の褒章)	総務省
平成24年1月24日	寝屋川市婦人防火クラブ 宮崎 光子	優良婦人防火クラブ員表彰	大阪府婦人防火クラブ連絡協議会
平成27年1月27日	寝屋川市婦人防火クラブ 上山 久子	優良婦人防火クラブ員表彰	大阪府婦人防火クラブ連絡協議会
平成28年1月26日	寝屋川市婦人防火クラブ 福島 洋子	優良婦人防火クラブ員表彰	大阪府婦人防火クラブ連絡協議会
平成29年1月24日	寝屋川市婦人防火クラブ 井田 正子	優良婦人防火クラブ員表彰	大阪府婦人防火クラブ連絡協議会
平成30年1月23日	寝屋川市婦人防火クラブ 定岡 亜紀	優良婦人防火クラブ員表彰	大阪府婦人防火クラブ連絡協議会
平成30年3月7日	寝屋川市婦人防火クラブ	優良婦人防火クラブ員表彰	(一財) 日本防火・防災協会
平成31年1月22日	寝屋川市婦人防火クラブ 是澤 雅美	優良婦人防火クラブ員表彰	大阪府婦人防火クラブ連絡協議会
令和元年5月24日	寝屋川市婦人防火クラブ 連絡協議会 田中 夏美	旭日双光章 (令和元年春の叙勲)	総務省
令和3年1月4日	寝屋川市婦人防火クラブ 白江 弘子	優良婦人防火クラブ員表彰	大阪府婦人防火クラブ連絡協議会
令和4年12月21日	寝屋川市婦人防火クラブ 竹原 妙子	優良婦人防火クラブ員表彰	大阪府婦人防火クラブ連絡協議会