

令和4年版

消防年報



枚方寝屋川消防組合
(令和5年刊行)

目 次

第1章 概要編

1. 令和4年中の主な行事	1
2. 消防本部及び署所の分布図	2
3. 消防庁舎の現況	3
4. 組織及び機構図	4
5. 令和4年度中の主要な施策の成果	5
6. 職員の勤務配置	7
7. 職員の年齢構成	8
8. 職員の勤続年数	9
9. 職員の変遷	10
10. 職員並びに部外者の表彰状況	11
11. 研修実施状況	12
12. 職員の採用	15
13. 特殊技能取得状況	16
14. 公務災害発生件数	17

第2章 予防編

1. 消防法第17条に基づき消防用設備等の設置の必要な防火対象物（棟）数	18
2. 防火対象物の用途別消防同意件数	19
3. 消防同意件数	20
4. 消防用設備等検査状況	20
5. 防火対象物使用開始届出状況	21
6. 防火管理者選解任届出状況	22
・甲種防火対象物	22
・乙種防火対象物	23
7. 消防計画届出状況	24
8. 査察業務	25
9. 31mを超える防火対象物の現況	26
10. 危険物施設、類別状況	27
11. 危険物施設申請・届出数	28
12. 危険物施設査察	29
13. 産業保安申請・届出・査察数	29

第3章 指令編

1. 119番通報受信件数	30
2. 指令件数	31
3. 過去10年間の119番通報受信件数	32
4. 過去10年間の指令件数	33

5. 各種通報手段の状況	34
6. 無線局一覧表	35

第4章 警備編

1. 規格別車両配置表	36
2. 大規模災害用装備	36
3. 令和4年度の更新車両	37
4. 署所別車両配置状況	38
▪ 消防本部（26台）	38
▪ 枚方消防署（26台）	39
▪ 枚方東消防署（30台）	40
▪ 寝屋川消防署（33台）	41
5. 消防隊の火災出動隊数（事後聞知及び火災事案時の進駐も含む）	42
6. 消防隊の火災別活動状況	43
▪ 火災別活動状況	43
▪ 消防署別活動状況	43
▪ 出動区分別出動対数	43
7. 消防事故	43
8. 署所別水利状況	44
▪ 消火栓	44
9. 署所別水利状況	45
▪ 防火水槽等	45
10. 管内の水利状況の推移	46
▪ 耐震性100型貯水槽（飲料水兼用）設置場所	46

第5章 火災編

1. 火災概況	47
▪ 令和4年中の全国の火災概況	48
▪ 令和4年中の大阪府の火災概況	48
▪ 1日及び1件あたりの火災状況・出火率	49
▪ 覚知別火災発生状況	49
2. 火災発生状況と損害状況	50
3. 令和4年中の主な火災	52
▪ 枚方市	52
▪ 寝屋川市	52
4. 出火原因	53
5. 死傷者	54
▪ 火災による死者の状況	54

・火災による負傷者の状況	54
・用途別・火災種別死傷者状況	55
・死傷に至った年齢区分経過状況	55
6. 過去の火災概況	56
・枚方市	56
・寝屋川市	58
7. 過去の主な出火原因	60
・枚方市	60
・寝屋川市	61

第6章 救急編

1. 救急隊別出動件数及び搬送人員	62
2. 月別、事故種別活動状況	63
3. 時間帯別出動件数	64
・事故種別	64
・市別、主な事故種別	65
4. 年齢区分別事故種別搬送人員	66
・事故種別	66
・市別、主な事故種別	67
5. 事故種別、診療科目別搬送人員（市別）	68
6. 事故種別、症度別搬送人員（市別）	69
7. 曜日別搬送人員（市別）	69
8. 事故種別、応急処置別処置数	70
9. 事故種別、医療機関別（開設主体別）搬送人員	71
10. 過去10年間の救急出動件数・搬送人員・不搬送件数	72
・出動件数	72
・ドクターカー出動件数	72
・搬送人員	72
・不搬送件数	72
11. 応急手当の普及活動状況	73
・各種講習会	73
・普及員実施分	73
12. 過去5年間の救急講習会	73
13. 過去5年間の一般市民実施の応急手当及び救命手当	73
14. 救急安心センターおおさか	74
15. 過去5年間の1か月生存率、社会復帰率	74

第7章 救助編

1. 救助活動状況	75
・救助事故種別活動状況	75
・災害分類別、隊別出動状況	75
2. 救助人員の内訳	76
3. 過去10年間の救助活動件数・人員	76
4. 隊別訓練実施状況	76
5. 過去5年間の消防救助技術近畿地区指導会出場状況	77

第8章 地域防災編

1. 消防団員の職業別状況	78
2. 消防団の出動状況	78
3. 分団別消防団員数及び消防機械	79
4. 枚方市消防団員の構成	80
・消防団員の年齢	80
・消防団員の在団年数	80
5. 寝屋川市消防団員の構成	81
・消防団員の年齢	81
・消防団員の在団年数	81
6. 幼年・少年消防クラブ結成及び活動状況	82
・幼年消防クラブ	82
・枚方市幼年消防クラブ	82
・寝屋川市幼年消防クラブ	82
・少年消防クラブ	82
7. 婦人防火クラブ結成及び活動状況	83
・結成状況	83
・活動状況	83
8. 地域防災向上センター	84
9. 幼年少年消防クラブ、婦人クラブ防火委員会表彰歴	85

概 要 編

第1章 概要編

本消防組合が管轄する枚方市、寝屋川市は大阪府北東部の淀川左岸に位置し、京都府及び奈良県と境界を接しています。

この地域は、京都、大阪のほぼ中間地点という地の利と淀川水系の恩恵を受けて古くから交通の要衝として発展してきました。

現在、東にはJR学研都市線並びに第二京阪道路、及び同沿線(一般国道1号京都南道路・大阪北道路)、西には京阪電鉄本線及び国道1号線(一般国道1号枚方バイパス・寝屋川バイパス)が管内を縦断しています。

これらの交通網を基盤に、高度経済成長期においては、住宅地域を中心とした典型的な大都市周辺都市を形成し、急激な人口増加をもたらしたものの、近年その現象も横這いから微減の傾向をみせています。しかしながら、JR沿線の拡張によって山間部一帯の宅地開発、旧市街地や駅前周辺の再開発は依然活発であり、今後更に都市構成は変貌する状況にあります。

面積は 89.82 km² (枚方市 65.12 km²、寝屋川市 24.70 km²) であり、東西約10.7km、南北約17.7kmです。

令和5年4月1日現在の管内人口は、621,993人(枚方市 395,300人、寝屋川市 226,693人)で、世帯数は、297,393世帯(枚方市 185,118世帯、寝屋川市 112,275世帯)です。また、人口密度は6,924人/km²(枚方市 6,070人/km²、寝屋川市 9,178人/km²)です。

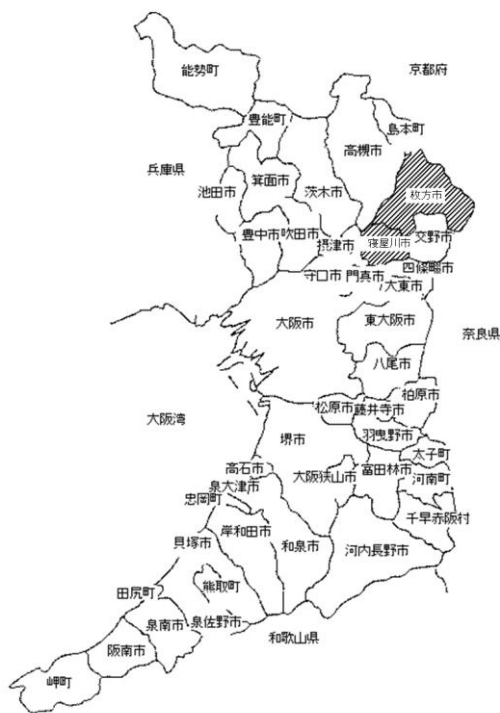

1. 令和4年中の主な行事

月 日	内 容	備 考
1月10日	消防出初式	中止
1月15日～21日	防災とボランティア週間	
1月26日	文化財防火デー	
2月10日	第1回消防組合議会全員協議会	書面会議
2月25日	定期監査（秦出張所救急ステーション・氷室出張所）	中止
3月1日～7日	春季火災予防運動	
3月7日	消防記念日	
3月30日	第1回消防組合議会定例会	本消防本部
4月15日	第163回大阪府下消防長会総会	ヴィアーレ大阪
4月28日	第69回全国消防長会近畿支部総会	Web会議
5月12日	全国消防長会会計監査	東京都
6月5日～11日	危険物安全週間	
6月6日	第74回全国消防長会総会	神奈川県横浜市
6月9日	第2回消防組合議会定例会	書面会議
6月10日	大阪府危険物安全大会	規模縮小により不参加
7月11日	第2回消防組合議会全員協議会	本消防本部
7月13日	枚方寝屋川消防組合防火委員会総会	本消防本部
7月23日	第50回消防救助技術近畿地区指導会	兵庫県三田市
8月26日	第50回全国消防救助技術大会	東京都立川市
9月27日	第1回枚方寝屋川消防組合臨時会	本消防本部
10月27日	第71回全国消防長会危険物委員会	四日市消防本部
10月15日、16日	緊急消防援助隊近畿ブロック合同訓練	滋賀県長浜市
10月31日	全国消防長会役員会	大阪市消防局
11月8日	第3回消防組合議会全員協議会	本消防本部
11月12日、13日	緊急消防援助隊全国合同訓練	静岡県島田市・牧之原市
11月9日～15日	秋季火災予防運動	
12月1日～19日	歳末警戒	
12月9日	大阪府下消防長会臨時総会	あべのフォルサ
12月20日～31日	歳末特別警戒	
12月23日	第3回消防組合議会定例会	本消防本部
12月28日	管理者訓示	

2. 消防本部及び署所の分布図

(令和5年4月1日現在)

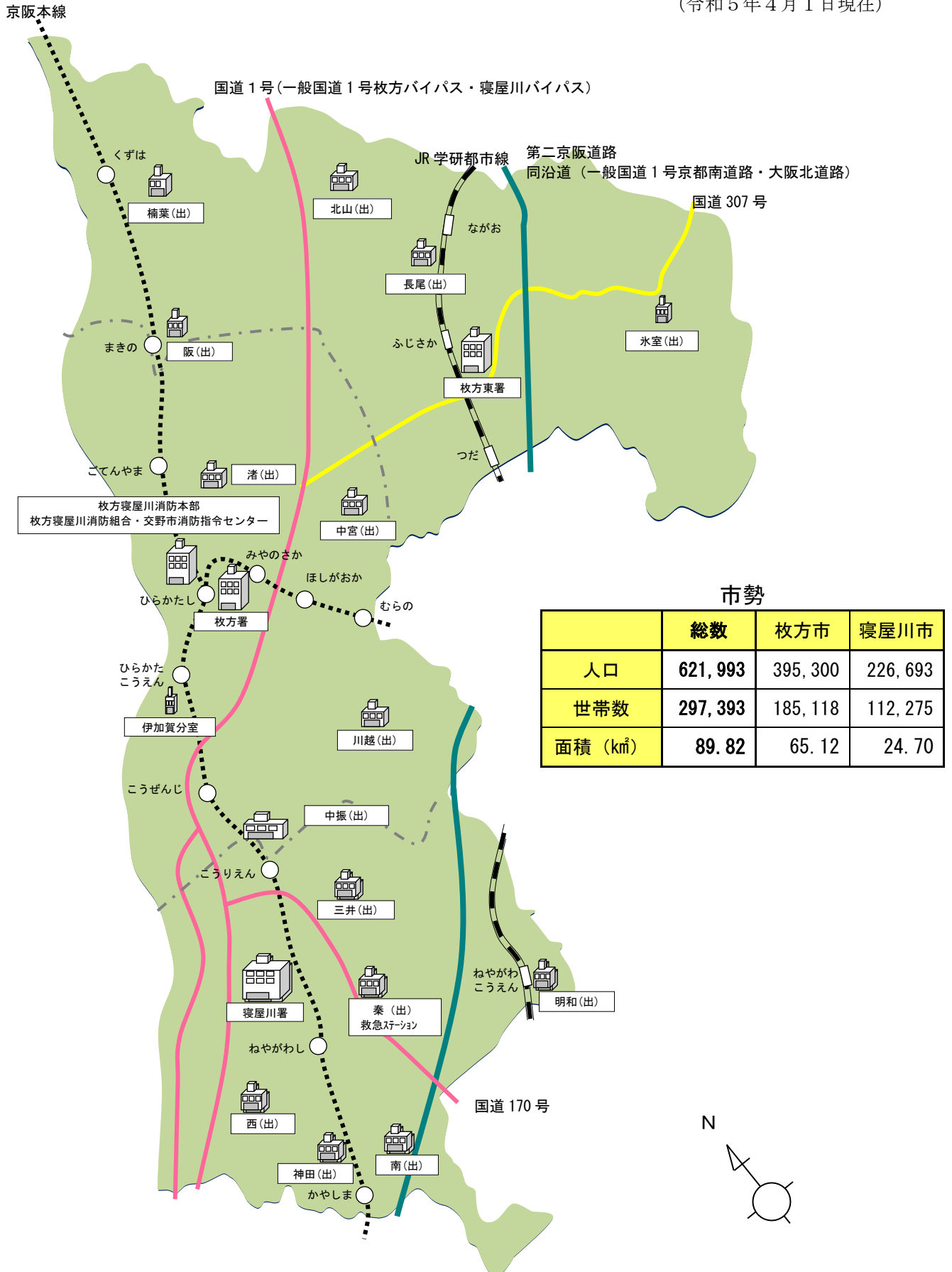

3. 消防庁舎の現況

(令和5年4月1日現在)

区分 署所別	所在地(電話)	敷地面積(m ²)	構造・階数	建築面積(m ²)	延面積(m ²)	建築年月日
消防本部 枚方寝屋川消防組合 ・交野市消防指令 センター	〒573-1191 枚方市新町1丁目7番11号 Tel.072-852-9903(以下市外局番同じ) FAX852-9948(4階)、852-9925(2階)	1343.1	耐火造・地上5階	735.2	3038.6	平28.1.22
伊加賀分室	〒573-0056 枚方市桜町3番40号	365.8	耐火造・地上2階	216.1	351.7	昭56.12.14
枚方消防署	〒573-0027 枚方市大垣内町2丁目10番22号 Tel.072-852-9933、FAX852-9927	2099.5	耐火造・地上5階 別棟 ガレージ兼倉庫 耐火造・地上2階	587.0 235.6	2468.9 365.9	昭46.1.18 昭58.4.15
中宮出張所	〒573-0005 枚方市池之宮3丁目4番28号 Tel.852-9832、FAX852-9834	359.7	耐火造・地上2階	224.1	479.97	平29.3.15
中振出張所	〒573-0094 枚方市南中振1丁目16番30号 Tel.852-9826、FAX852-9828	727.2	耐火造・地上4階・ 地下1階	420.1	1250.5	平2.6.26
渚出張所	〒573-1175 枚方市上野3丁目8番2号 Tel.852-9829、FAX852-9831	700.0	耐火造・地上2階	418.7	791.3	平6.3.1
川越出張所	〒573-0083 枚方市茄子作北町7番22号 Tel.852-9820、FAX852-9822	477.2	耐火造・地上2階	197.3	388.3	昭53.4.1
枚方東消防署	〒573-0121 枚方市津田北町2丁目23番3号 Tel.852-9999、FAX852-9929	3255.6	耐火造・地上4階 主訓練塔 耐火造・地上8階 補助訓練塔 準耐火造・地上5階 プール室 耐火造・地上1階	636.9 36.4 26.1 16.1	1991.9 270.4 130.5 16.1	昭61.4.1 昭62.4.1 昭62.4.1 昭62.4.1
阪出張所	〒573-1144 枚方市牧野本町1丁目10番34号 Tel.852-9846、FAX852-9848	410.0	耐火造・地上2階	207.1	405.1	昭54.6.1
楠葉出張所	〒573-1118 枚方市楠葉並木2丁目29番1号 Tel.852-9849、FAX852-9851	支所の一部使用 (501.8)	耐火造・地上2階	290.3	497.9	昭50.5.6
長尾出張所	〒573-0163 枚方市長尾元町2丁目13番6号 Tel.852-9843、FAX852-9845	531.3	耐火造・地上2階	202.2	421.9	昭56.10.24
氷室出張所	〒573-0113 枚方市宗谷1丁目14番1号 Tel.852-9840、FAX852-9842	474.0	耐火造・地上2階	253.5	457.2	昭58.1.28
北山出張所	〒573-0171 枚方市北山1丁目67番15号 Tel.852-9824、FAX852-9825	1001.6	耐火造・地上2階	540.1	826.6	平13.4.1
寝屋川消防署	〒572-0039 寝屋川市池田2丁目11番73号 Tel.852-9966、FAX852-9928	3260.9	耐火造・地上4階 車庫 耐火造・地上1階	835.9 34.02	2352.6 34.02	昭46.1.18 平21.3.24
西出張所	〒572-0063 寝屋川市春日町20番22号 Tel.852-9860、FAX852-9862	306.6	耐火造・地上2階	170.6	346.9	昭56.5.1
南出張所	〒572-0823 寝屋川市下木田町16番17号 Tel.852-9866、FAX852-9868	421.2	耐火造・地上2階	235.1	426.6	昭54.7.2
明和出張所	〒572-0862 寝屋川市打上宮前町2番3号 Tel.852-9869、FAX852-9871	519.0	耐火造・地上4階	295.5	789.1	平9.3.22
秦出張所 救急ステーション	〒572-0848 寝屋川市秦町2番5号 Tel.852-9875、FAX852-9877	716.3	準耐火造・地上1階	239.2	237.5	平25.4.1
三井出張所	〒572-0019 寝屋川市三井南町25番2号 Tel.852-9872、FAX852-9874	683.5	耐火造・地上2階	294.0	444.0	昭50.5.23
神田出張所	〒572-0045 寝屋川市東神田町22番6号 Tel.852-9863、FAX852-9865	555.0	耐火造・地上2階	238.1	425.7	昭52.6.1

4. 組織及び機構図

(令和5年4月1日現在)

枚方寝屋川消防組合議会	
派遣議員	枚方市 9名 寝屋川市 7名
監査委員	2名
公平委員会	3名

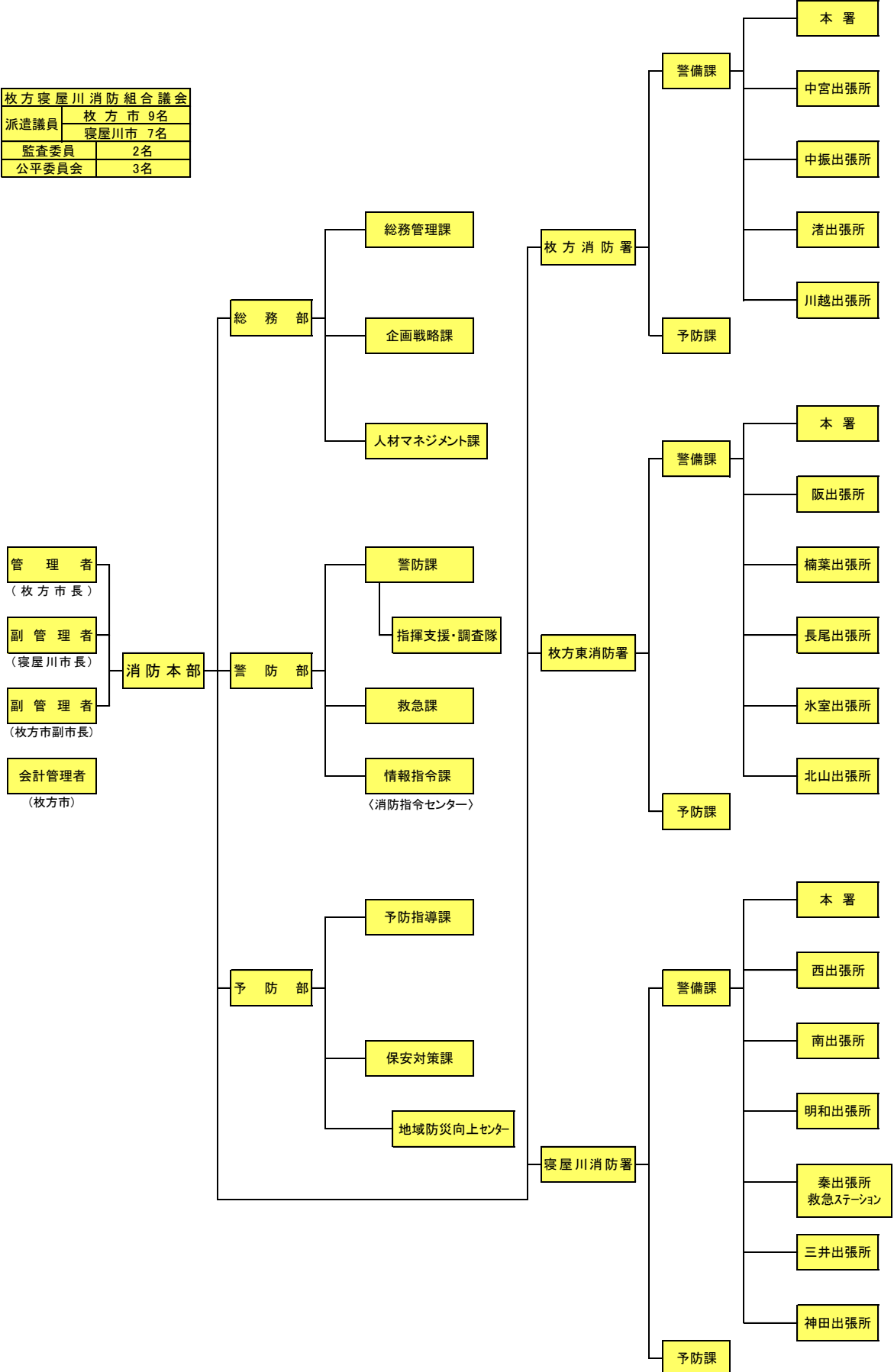

5. 主要な施策の成果

●消防車両の更新(108, 900千円)

- ・計画的に高機能な車両へ更新しました。

更新： ミニタンク車 2台(中宮、南)



更新： 救急車 1台(長尾)



●ヒートストレス対策用資器材の配備(4, 851千円)

- ・近年の気候変動による気温上昇に加えて、消防活動に必要な防火衣等が熱のこもりやすい構造であることから熱中症を引き起こしやすいため、保冷剤付きのインナーベスト等を隊員へ配備し、より効果的な消防活動を実現したものです。



●高度蘇生用訓練人形の配備(2, 257千円)

・心肺停止をはじめとした重篤な症状をリアルに再現できるシミュレーション訓練人形を追加配備しました。



●ドクターカー運用経費(66, 820千円)

・高齢者人口の増加に比例し救急出動件数が年々増加する中、心肺停止などの重篤な患者を一刻も早く医師の管理下に置くことにより、救命率をはじめ、予後の改善率、社会復帰率を向上させるため、枚方市、寝屋川市及び交野市において平成29年度からドクターカーを運用しています。



6. 職員の勤務配置

令和5年4月1日現在

所属別区分	総数	消防吏員										その他の職員		
		小計	消防正監	消防監	消防司令長	消防司令	消防司令補	消防士長	消防副士長	消防士	小計	事務員		
条例定数	699													
実員総数	636	636	1	6	45	80	146	174	2	182	0	0		
消防本部	消防長	1	1	1	-	-	-	-	-	-	-	-		
	消防次長	2	2	-	2	-	-	-	-	-	-	-		
	総務部	部長	0	-	-	-	-	-	-	-	-	-	-	
		次長	2	2	-	-	2	-	-	-	-	-	-	
		総務管理課	7	7	-	-	-	2	2	3	-	-	-	
		企画戦略課	5	5	-	-	-	2	3	-	-	-	-	
		人材マネジメント課	6	6	-	-	1	2	2	1	-	-	-	
		総務部付派遣	0	-	-	-	-	-	-	-	-	-	-	
		人材マネジメント課付派遣	31	31	-	-	-	3	6	3	-	19	-	
	警防部	部長	1	1	-	1	-	-	-	-	-	-	-	
		次長	2	2	-	-	2	-	-	-	-	-	-	
		警防	日勤	5	5	-	-	-	2	1	2	-	-	-
			交替制	21	21	-	-	6	3	6	4	-	2	-
		救急課	3	3	-	-	-	1	1	1	-	-	-	
		指令	日勤	3	3	-	-	1	1	1	1	-	-	-
	指令課		27	27	-	-	4	2	9	8	-	4	-	
	予防部	部長	0	-	-	-	-	-	-	-	-	-	-	
		次長	0	-	-	-	-	-	-	-	-	-	-	
		予防指導課	7	7	-	-	1	2	3	1	-	-	-	
		保安対策課	5	5	-	-	1	2	1	1	-	-	-	
地域防災向上センター		0	-	-	-	-	-	-	-	-	-	-		
小計	128	128	1	3	18	22	34	25	0	25	0	0		
枚方消防署	本署	日勤	12	12	-	1	2	3	1	4	-	1	-	
		交替制	46	46	-	-	6	6	9	12	-	13	-	
	中宮	14	14	-	-	-	3	3	4	-	4	-		
	中振	23	23	-	-	-	3	6	6	-	8	-		
	渚	25	25	-	-	-	3	6	10	-	6	-		
	川越	24	24	-	-	-	3	6	6	-	9	-		
	小計	144	144	0	1	8	21	31	42	0	41	0	0	
枚方東消防署	本署	日勤	13	13	-	1	4	-	3	3	-	2	-	
		交替制	47	47	-	-	6	3	9	12	-	17	-	
	阪	24	24	-	-	-	3	6	8	-	7	-		
	楠葉	26	26	-	-	-	3	5	8	1	9	-		
	長尾	23	23	-	-	-	3	6	6	-	8	-		
	氷室	14	14	-	-	-	3	3	2	-	6	-		
	北山	24	24	-	-	-	3	6	7	-	8	-		
小計	171	171	0	1	10	18	38	46	1	57	0	0		
寝屋川消防署	本署	日勤	13	13	-	1	3	1	1	4	-	3	-	
		交替制	50	50	-	-	6	3	9	15	1	16	-	
	西	24	24	-	-	-	3	6	7	-	8	-		
	南	24	24	-	-	-	3	6	7	-	8	-		
	明和	24	24	-	-	-	3	6	8	-	7	-		
	秦	9	9	-	-	-	-	3	5	-	1	-		
	三井	26	26	-	-	-	3	6	8	-	9	-		
	神田	23	23	-	-	-	3	6	7	-	7	-		
小計	193	193	0	1	9	19	43	61	1	59	0	0		
勤務形態別	日勤	118	118	1	6	17	21	24	24	-	25	-		
	交替制	518	518	-	-	28	59	122	150	2	157	-		

7. 職員の年齢構成

令和5年4月1日現在

区分 年齢別	構 成 比 %	総 数	消防吏員									事 務 員
			小 計	消 防 正 監	消 防 監	消 防 司 令 長	消 防 司 令	消 防 司 令 補	消 防 士 長	消 防 副 士 長	消 防 士	
総数	100.0	636	636	1	6	45	80	146	174	2	182	0
平均年齢		36.6	36.6	64.0	58.0	52.4	47.1	41.6	34.6	46.0	25.1	0.0
21歳未満	2.6	16	16	-	-	-	-	-	-	-	16	-
21歳	1.8	11	11	-	-	-	-	-	-	-	11	-
22歳	2.4	15	15	-	-	-	-	-	-	-	15	-
23歳	2.1	13	13	-	-	-	-	-	-	-	13	-
24歳	3.4	21	21	-	-	-	-	-	-	-	21	-
25歳	3.8	24	24	-	-	-	-	-	-	-	24	-
26歳	3.2	20	20	-	-	-	-	-	1	-	19	-
27歳	4.2	26	26	-	-	-	-	-	3	-	23	-
28歳	4.3	27	27	-	-	-	-	-	13	-	14	-
29歳	4.2	26	26	-	-	-	-	-	15	-	11	-
30歳	2.6	16	16	-	-	-	-	-	11	-	5	-
31歳	4.3	27	27	-	-	-	-	2	20	-	5	-
32歳	4.5	28	28	-	-	-	-	3	22	-	3	-
33歳	2.9	18	18	-	-	-	-	6	11	-	1	-
34歳	4.6	29	29	-	-	-	-	10	18	-	1	-
35歳	4.8	30	30	-	-	-	1	15	13	1	-	-
36歳	3.4	21	21	-	-	-	-	15	6	-	-	-
37歳	3.4	21	21	-	-	-	-	9	12	-	-	-
38歳	3.4	21	21	-	-	-	4	13	4	-	-	-
39歳	2.2	14	14	-	-	-	6	5	3	-	-	-
40歳	2.7	17	17	-	-	-	7	10	-	-	-	-
41歳	1.0	6	6	-	-	-	4	1	1	-	-	-
42歳	0.8	5	5	-	-	-	2	3	-	-	-	-
43歳	0.6	4	4	-	-	-	2	1	1	-	-	-
44歳	1.0	6	6	-	-	1	2	3	-	-	-	-
45歳	1.3	8	8	-	-	1	2	5	-	-	-	-
46歳	2.1	13	13	-	-	4	5	3	1	-	-	-
47歳	1.8	11	11	-	-	3	3	2	3	-	-	-
48歳	2.2	14	14	-	-	2	4	4	4	-	-	-
49歳	3.4	21	21	-	-	3	6	9	3	-	-	-
50歳	3.5	22	22	-	-	5	10	6	1	-	-	-
51歳	1.9	12	12	-	-	2	6	3	1	-	-	-
52歳	1.4	9	9	-	-	2	3	2	2	-	-	-
53歳	1.1	7	7	-	-	3	1	2	1	-	-	-
54歳	0.6	4	4	-	-	1	1	2	-	-	-	-
55歳	1.1	7	7	-	-	4	1	2	-	-	-	-
56歳	1.3	8	8	-	1	1	4	2	-	-	-	-
57歳	1.3	8	8	-	1	4	-	2	-	1	-	-
58歳以上	4.8	30	30	1	4	9	6	6	4	-	-	-

8. 職員の勤続年数

令和5年4月1日現在

区分 年数別	構 成 比 %	総 数	消防吏員									事 務 員
			小 計	消 防 正 監	消 防 監	消 防 司 令 長	消 防 司 令	消 防 司 令 補	消 防 士 長	消 防 副 士 長	消 防 士	
総数	100.0	636	636	1	6	45	80	146	174	2	182	0
平均勤続年数		14.5	14.5	1.0	38.1	31.7	25.8	19.4	12.0	24.5	2.9	0.0
1年未満	7.0	44	44	-	-	-	-	-	-	-	44	-
1年	5.0	31	31	1	-	-	-	-	-	-	30	-
2年	2.7	17	17	-	-	-	-	-	-	-	17	-
3年	4.3	27	27	-	-	-	-	-	-	-	27	-
4年	3.2	20	20	-	-	-	-	-	3	-	17	-
5年	5.6	35	35	-	-	-	-	-	13	-	22	-
6年	4.8	30	30	-	-	-	-	-	19	-	11	-
7年	3.8	24	24	-	-	-	-	2	16	-	6	-
8年	3.7	23	23	-	-	-	-	2	14	-	7	-
9年	3.4	21	21	-	-	-	-	3	17	-	1	-
10年	3.8	24	24	-	-	-	-	6	18	-	-	-
11年	3.5	22	22	-	-	-	-	6	16	-	-	-
12年	5.6	35	35	-	-	-	2	14	18	1	-	-
13年	4.6	29	29	-	-	-	-	21	8	-	-	-
14年	4.3	27	27	-	-	-	-	19	8	-	-	-
15年	2.9	18	18	-	-	-	8	9	1	-	-	-
16年	1.4	9	9	-	-	-	4	4	1	-	-	-
17年	1.4	9	9	-	-	-	5	4	-	-	-	-
18年	1.4	9	9	-	-	1	3	3	2	-	-	-
19年	0.0	0	0	-	-	-	-	-	-	-	-	-
20年	0.0	0	0	-	-	-	-	-	-	-	-	-
21年	0.8	5	5	-	-	-	1	4	-	-	-	-
22年	0.0	0	0	-	-	-	-	-	-	-	-	-
23年	2.6	16	16	-	-	6	9	1	-	-	-	-
24年	0.0	0	0	-	-	-	-	-	-	-	-	-
25年	0.0	0	0	-	-	-	-	-	-	-	-	-
26年	1.6	10	10	-	-	1	5	4	-	-	-	-
27年	3.2	20	20	-	-	4	6	8	2	-	-	-
28年	2.4	15	15	-	-	2	7	3	3	-	-	-
29年	2.6	16	16	-	-	3	5	6	2	-	-	-
30年	3.7	23	23	-	-	5	7	8	3	-	-	-
31年	1.1	7	7	-	-	1	5	-	1	-	-	-
32年	1.4	9	9	-	-	1	1	4	3	-	-	-
33年	1.1	7	7	-	1	1	1	2	2	-	-	-
34年	0.6	4	4	-	-	2	-	2	-	-	-	-
35年以上	8.0	50	50	-	5	18	11	11	4	1	-	-

9. 職員の變遷

令和5年4月1日現在

区分 年別	条 例 定 数	実 在 数										
		総 数	階 級 別 人 員									事 務 員
			小 計	消 防 正 監	消 防 監	消 防 司 令 長	消 防 司 令	消 防 司 令 補	消 防 士 長	消 防 副 士 長	消 防 士	
昭和58年	656	626	611	1	4	10	22	57	135	76	306	15
昭和59年	701	643	628	1	5	9	22	60	139	75	317	15
昭和60年	701	662	647	1	4	9	23	68	141	83	318	15
昭和61年	701	678	663	1	3	9	23	77	146	95	309	15
昭和62年	701	680	665	1	2	9	25	83	159	102	284	15
昭和63年	701	680	665	1	3	12	25	87	161	118	258	15
平成元年	701	688	673	1	3	12	28	93	167	134	235	15
平成2年	701	685	670	1	2	12	29	102	174	146	204	15
平成3年	701	691	676	1	3	11	34	101	179	153	194	15
平成4年	772	697	682	1	3	13	30	109	184	166	176	15
平成5年	772	714	699	1	4	13	52	127	197	136	169	15
平成6年	772	723	708	1	3	12	56	134	207	138	157	15
平成7年	772	733	718	1	1	12	62	137	213	143	149	15
平成8年	772	749	734	1	-	15	65	139	215	147	152	15
平成9年	772	756	741	1	3	16	69	137	218	158	139	15
平成10年	772	753	738	1	3	19	72	141	219	156	127	15
平成11年	772	747	732	1	5	15	74	141	221	153	122	15
平成12年	772	759	744	1	6	18	72	141	222	155	129	15
平成13年	772	752	738	1	8	19	76	139	224	148	123	14
平成14年	772	751	737	1	6	24	76	139	224	151	116	14
平成15年	772	739	725	1	5	24	77	140	221	152	105	14
平成16年	772	711	697	1	3	25	74	137	218	156	83	14
平成17年	772	702	689	1	4	20	73	138	220	161	72	13
平成18年	772	700	688	1	7	31	63	138	227	160	61	12
平成19年	772	676	664	1	7	27	54	128	221	164	62	12
平成20年	772	657	645	1	7	31	42	127	214	153	70	12
平成21年	772	663	653	1	6	32	44	134	213	142	81	10
平成22年	772	672	663	1	7	32	44	137	210	124	108	9
平成23年	772	661	655	1	6	34	43	136	197	102	136	6
平成24年	772	661	656	1	7	36	43	148	190	75	156	5
平成25年	772	660	656	1	10	34	66	141	207	33	164	4
平成26年	772	643	639	1	10	39	80	139	179	22	169	4
平成27年	772	645	642	1	11	39	85	143	172	18	173	3
平成28年	772	639	637	1	9	39	86	141	169	16	176	2
平成29年	772	648	646	1	9	37	88	146	173	4	188	2
平成30年	699	641	639	1	9	35	91	144	172	3	184	2
令和元年	699	635	633	1	7	32	93	147	173	2	178	2
令和2年	699	635	633	1	6	31	92	148	176	1	178	2
令和3年	699	630	628	1	7	38	83	146	175	1	177	2
令和4年	699	627	627	1	6	42	82	146	175	2	173	0
令和5年	699	636	636	1	6	45	80	146	174	2	182	0

10. 職員並びに部外者の表彰状況

職員並びに部外者の功労、功績に対し、消防表彰規程に基づき、国又は関係団体が実施した表彰を受賞した者

区 分	総数	消防正監	消防監	消防司令長	消防司令	消防司令補	消防士長	消防副士長	消防士	その他の職員	消防組合	元職員	部外者	
													個人	団体
総数	67	0	1	18	11	19	9	1	2	0	0	5	0	1
叙位・叙勲(死亡叙位・叙勲含む)	5	-	-	-	-	-	-	-	-	-	-	5	-	-
安全功労者総務大臣表彰 (旧:安全功労者消防庁長官表彰)	0	-	-	-	-	-	-	-	-	-	-	-	-	-
救急功労者総務大臣表彰	0	-	-	-	-	-	-	-	-	-	-	-	-	-
消防防災科学技術賞(消防防災機器等の開発・改良、消防防災科学論文及び原因調査事例報告に関する表彰)	0	-	-	-	-	-	-	-	-	-	-	-	-	-
消防庁長官功労章	1	-	1	-	-	-	-	-	-	-	-	-	-	-
消防庁長官永年勤続功労章	3	-	-	3	-	-	-	-	-	-	-	-	-	-
大阪府知事消防勤続功労者表彰	5	-	-	5	-	-	-	-	-	-	-	-	-	-
大阪府知事一般消防功労者表彰	1	-	-	-	-	-	-	-	-	-	-	-	-	1
全国消防長会 会長表彰	永年勤続40年表彰	0	-	-	-	-	-	-	-	-	-	-	-	-
	永年勤続35年表彰	0	-	-	-	-	-	-	-	-	-	-	-	-
	永年勤続30年表彰	23	-	-	5	7	8	3	-	-	-	-	-	-
	永年勤続25年表彰	0	-	-	-	-	-	-	-	-	-	-	-	-
	永年勤続20年表彰	0	-	-	-	-	-	-	-	-	-	-	-	-
全国消防協会全国優良消防職員表彰	1	-	-	-	1	-	-	-	-	-	-	-	-	-
大阪の消防大賞	28	-	-	5	3	11	6	1	2	-	-	-	-	-

職員並びに部外者の功労、功績に対し、本消防組合表彰規則に基づき、実施した表彰を受賞した者

区 分	総数	消防正監	消防監	消防司令長	消防司令	消防司令補	消防士長	消防副士長	消防士	その他の職員	部外者	
											個人	団体
総数	157	0	0	0	14	26	45	1	29	0	22	20
管理者表彰	特別表彰	2	-	-	-	-	-	-	-	-	-	2
消防長表彰	永年勤続30年表彰	7	-	-	6	-	1	-	-	-	-	-
	功労表彰	9	-	-	1	1	1	-	2	-	-	4
部署長表彰	服務成績優良表彰	26	-	-	-	4	20	-	2	-	-	-
	功労表彰	14	-	-	-	-	-	-	-	-	-	14
	職員表彰	77	-	-	-	7	21	23	1	25	-	-
部外者等の初期消火協力	1	-	-	-	-	-	-	-	-	-	1	-
部外者等の人命救助活動	21	-	-	-	-	-	-	-	-	-	21	-

11. 研修実施状況

令和5年4月1日現在

教養区分		人員	対象者	日数	
消防大学校	各種教育	幹部科	消防司令	47日	
		予防科	予防担当者	-	
		指揮隊長コース	指揮支援隊長	13日	
		火災調査科	火災調査担当者	51日	
		救助科	救助担当者	-	
		女性活躍推進コース	女性吏員	9日	
派遣講師	助教授	1	-	2年	
	救助科 教育支援部隊	4	訓練指導隊(救助小隊)	1日	
救命士課程	救急救命東京研修所	3	救急担当者	6か月	
	救急救命九州研修所	1	救急担当者	6か月半	
	大阪市高度専門教育訓練センター救急救命士養成課程	3	救急担当者	6か月半	
大阪府立消防学校・大阪市高度専門教育訓練センター	初任教育(前期・後期)		消防士	6か月	
			消防士	6か月	
	幹部教育	上級幹部科	4	消防司令長	1日
		中級幹部科	4	消防司令補	7日
		初級幹部科	4	消防士長	9日
	救助科(前期・後期)		2	救助担当者	18日
			1	救助担当者	18日
		予防科 防火査察課程	2	予防担当者	6日
		予防科 消防用設備課程	2	予防担当者	6日
		予防科 危険物課程	1	予防担当者	6日
		火災調査科	1	調査担当者	9日
		警防科	3	消防担当者・救助担当者	9日
		はしご車技術講習	3	消防担当者	4日
	潜水土養成研修	3	消防担当者・救助担当者	5日	
	実火災体験型訓練指導者研修	-	消防司令補以上	-	
	通信指令研修	1	指令担当者	4日	
	採用後3年目研修	25	採用後3年目職員	2日	
	教育技法研修	1	消防司令補以上	1日	
	上級救助研修	1	救助担当者	8日	
	上級予防研修	2	予防担当者	3日	
	指揮研修	1	管理司令	2日	
	特殊災害研修	2	消防担当者・救助担当者	5日	
	消火技術指導者研修	3	消防担当者	-	
	火災調査研修	-	調査担当者	10日	
	火災調査指導者育成研修	-	調査担当者	1日	
	救急救命士処置拡大2行為	-	救急救命士	-	
	救急救命士ビデオ喉頭鏡	12	救急救命士	3日	
	各種講師	派遣教官(3年)	1	-	3年
		中級幹部科講師	-	-	-
		初級幹部科講師	1	-	1日
潜水土養成研修講師		1	-	4日	
救助科講師			1	-	18日
			9	救助小隊	1日
予防科 防火査察課程 講師		2	-	1日	
予防科 危険物課程 講師	1	-	1日		

教養区分		人員	対象者	日数	
本部	一般研修	管理職研修	147	管理職員	1日
		情報指令課研修	3	指令業務担当者	1日
		危険物等・予防研修	2	予防担当者	1ヶ月間
		調査実務研修	5	消防司令補以下	1当務
		認知症サポーター養成研修	46	未受講者(初任等)	1日
	基本研修	消防司令昇任(候補者)研修	20	消防司令昇任(予定)者	1日
		消防司令補昇任(候補者)研修	32	消防司令補昇任(予定)者	1日
		消防士長昇任(候補者)研修	42	消防士長昇任(予定)者	1日
	専門研修	高度・特別救助隊員研修	45	救助担当者	1日
		1級機関員養成講習	13	1級機関員予定者	2日
化学車取扱講習		36	化学車取扱担当者	3日	
2級機関員及び限定機関員養成講習		-	希望者	-	
委託	法定講習	安全運転管理者講習	10	正副安全運転管理者	1日
		危険物取扱者保安講習	1	危険物保安監督者	1日
	資格取得講習	危険物取扱者試験(乙種第4類)	3	消防司令以下	1日
		高圧ガス(丙種化学特別)講習	3	消防司令補以下	3日
		第二級陸上特殊無線技士認定講習	6	消防司令補以下	2日
		特定化学物質等作業主任者技能講習会	1	救急担当者	2日
		小型移動式クレーン運転技能講習	4	救助担当者	3日
		玉掛技能講習	3	救助担当者	3日
		2級小型船舶操縦士免許取得(講習・試験)	5	救助担当者	2日
		足場組立技能講習	6	救助担当者	2日
		ガス溶接技能講習	3	救助担当者	2日
		潜水土免許取得試験	9	救助担当者	1日
		酸素欠乏・硫化水素作業主任者技能講習	3	救助担当者	3日
		衛生管理者試験	4	消防司令補以上	1日
		赤十字水上安全法救助員養成講習	-	消防担当者	-
		フルハーネス型墜落制止用器具特別教育	-	警防担当者	-
		ドローン講習	3	調査担当者	2日

教養区分		人員	対象者	日数	
委 託 の 他 の 教 育 機 関	神戸市 消防学校	火災調査課程	-	調査担当者	-
		警防指揮課程	-	管理司令	-
	堺市消防局実務研修	指揮隊研修	1	管理司令	3当務
	大阪市消防局 実務型研修	方面隊(指揮)研修	1	副中隊長	3当務
		建築・設備審査研修	1	総務担当者	1ヶ月間
		違反処理研修	1	予防担当者	1ヶ月間
		指令情報センター実務研修	1	指令担当者	1日
		調査鑑識研修	-	調査担当者	-
		火災調査実務研修	1	調査担当者	10日間
	消防実務講習会(動画配信) ※令和4年度からオンライン配信			全職員	
	人事管理研修会		-	人事担当者	-
	法制広報研修会		2	渉外担当者	1日
	消防職員のための惨事ストレスの理解と予防研修会(基礎編)		2	消防司令	2日
	消防職員のための惨事ストレスの理解と予防研修会(ステップアップ編)		2	消防司令長	2日
	兵庫県下消防長会火災調査研究会		-	調査担当者	-
	大阪府下消防長会火災調査事例発表会		-	調査担当者	-
	製品評価技術基礎機構研修		-	調査担当者	-
	東ブロック消防長会火災調査業務推進企業研修		-	調査担当者	-
	大阪府下消防長会調査担当研修		-	調査担当者	-
	ハロン消火剤と予防行政に関する研修会		3	予防担当者	1日
	ハラスメント等相談窓口相談員向けWeb研修会		9	予防担当者	1日
	行政機関向け高圧ガス保安法令勉強会 ※オンライン配信		1	予防担当者	
	「高圧ガス保安法の許可、届出に係る運用と解釈」説明会		1	予防担当者	1日
	「保安検査のポイントと事例紹介」セミナー ※オンライン配信		1	予防担当者	
	高圧ガス保安法研修(経済産業省) ※オンライン配信		1	予防担当者	5日
	危険物安全推進講演会		-	予防担当者	-
	危険物事故防止対策セミナー		4	予防担当者	1日
	予防技術講習会		2	予防担当者	1日
近畿救急医学研究会救急隊員部会		24	救急担当者	1日	
北河内救急症例研究会		-	救急担当者	-	
北河内地域MC協議会検証会議		36	救急担当者、指令担当者	1日	
救命士就業中再教育病院実習		3	救急担当者	1当務	
全国メディカルコントロール協議会連絡会		-	救急担当者	-	
心電図講習会		-	救急担当者	-	

教養区分		人員	対象者	日数			
委	その他の教育機関	国際救助隊員研修	8	救助担当者	2日		
		国際消防救助隊セミナー	1	救助担当者	3日		
		全国消防救助シンポジウム	-	救助担当者	-		
		大阪府下救助シンポジウム	3	救助担当者	1日		
		通信指令シンポジウム	1	指令業務担当者	1日		
		公務災害防止セミナー	-	消防司令以下	-		
		警防業務リーダー	-	消防司令補以上	-		
		惨事ストレスセミナー	-	消防司令補以下	-		
		消防職員安全衛生管理研修会	8	消防士長以上	2日		
		消防職員体力練成研修会	-	消防担当者	-		
		原子力防災研修	1	消防担当者・救助担当者	1日		
		原子力防災基礎研修	-	消防担当者・救助担当者	-		
		全国消防技術者会議	-	調査担当者	-		
		火災科学セミナー	-	予防担当者	-		
		危険物安全研修会	-	予防担当者	-		
		託	研修センター おおさか市町村職員	パソコン研修(ワード)	-	業務で必要とする職員	1日
				パソコン研修(エクセル)	-	業務で必要とする職員	2日
				パソコン研修(アクセス)	-	業務で必要とする職員	2日
				パソコン研修(パワーポイント)	-	業務で必要とする職員	1日
ファシリテーション入門研修	1			業務で必要とする職員	2日		
分権時代の自治体財政研修	-			業務で必要とする職員	1日		
これからの人材開発研修	2			業務で必要とする職員	1日		
内部統制・コンプライアンス・危機管理研修	-			業務で必要とする職員	2日		
採用担当実務研修	-			業務で必要とする職員	1日		
法律研修(地方公務員法)	1			業務で必要とする職員	2日		
接遇指導者養成研修	-			業務で必要とする職員	2日		
組織で活かす公務員倫理実践研修	-			業務で必要とする職員	1日		
多様性を活かした職場づくり研修	1			業務で必要とする職員	1日		
ハラスメント防止研修	1			業務で必要とする職員	1日		
住民の要望を先取りする「情報感知力」向上研修	-			業務で必要とする職員	2日		
政策法務研修	-			業務で必要とする職員	-		
フォローアップ研修	-			業務で必要とする職員	1日		
女性職員のためのキャリアデザイン研修	1			業務で必要とする職員	1日		
会議が変わる! 会議の進め方研修	-			業務で必要とする職員	1日		
養	枚方市役所	契約事務基本研修	-	業務で必要とする職員	-		
		リスクセンスアップ研修	-	業務で必要とする職員	1日		
		法制執務研修	-	業務で必要とする職員	-		
		新任課長研修	5	消防司令長	1日		
		新任課長代理研修(労務管理・コミュニケーション)	5	消防司令	1日		
		新任評価者研修	4	消防司令	1日		
		メンタルヘルス(ラインケア)研修	6	消防司令長	1日		
		メンタルヘルス(セルフケア)研修	6	消防司令	1日		
		キャリアデザイン研修	4	消防士長	1日		
		公務員倫理研修	-	消防司令	1日		

12. 職員の採用

試験区分	試験日	応募者	合格者
社会人 大卒程度 高卒程度	令和4年6月19日(日)	195	24
社会人 大卒程度 高卒程度	令和4年9月18日(日)	274	36
合計		469	60

13. 特殊技能取得状況

令和5年4月1日現在

区分 資格別	総 数	消 防 吏 員									事 務 員	定 員 に 対 す る 比 率 %
		小 計	消 防 正 監	消 防 監	消 防 司 令 長	消 防 司 令	消 防 司 令 補	消 防 士 長	消 防 副 士 長	消 防 士		
消 防 職 員 数	636	636	1	6	45	80	146	174	2	182	-	
救 急 救 命 士	13	13	-	-	3	-	2	-	-	8	-	2.0%
救急救命士 気管挿管	4	4	-	-	1	1	1	1	-	-	-	0.6%
救急救命士 薬剤投与	15	15	-	-	-	-	-	8	-	7	-	2.4%
救急救命士 挿管薬剤	121	121	-	-	4	26	59	30	-	2	-	19.0%
救急標準課程(救命士含む)	480	480	-	2	17	52	125	164	1	119	-	75.5%
救急Ⅱ課程(救命士含む)	1	1	-	-	-	1	-	-	-	-	-	0.2%
大 型 自 動 車	297	297	-	4	21	49	93	103	2	25	-	46.7%
小 型 船 舶 操 縦 士	99	99	-	5	16	25	22	26	-	5	-	15.6%
特 殊 無 線	218	218	-	3	19	36	52	60	2	46	-	34.3%
高圧ガス製造保安責任者	80	80	-	3	16	21	25	14	1	-	-	12.6%
ガ ス 溶 接 技 能 者	76	76	-	3	15	20	20	15	-	3	-	11.9%
クレーン(移動式)免許	94	94	-	1	15	22	24	25	-	7	-	14.8%
玉 掛 技 能 者	87	87	-	2	14	17	26	22	-	6	-	13.7%
酸素欠乏危険作業主任者	40	40	-	2	11	12	11	4	-	-	-	6.3%
足場組立作業主任者	31	31	-	2	12	7	7	3	-	-	-	4.9%
潜 水 士	85	85	-	1	10	18	18	25	1	12	-	13.4%
衛 生 管 理 者	44	44	1	2	13	17	10	-	-	1	-	6.9%
予 防 技 術 資 格 者	55	55	-	1	11	8	23	11	-	1	-	8.6%
消 防 設 備 士	22	22	-	1	1	5	3	8	1	3	-	3.5%
消 防 設 備 点 検 資 格 者	-	-	-	-	-	-	-	-	-	-	-	0.0%
毒 劇 物 取 扱 主 任 者	4	4	-	-	-	2	2	-	-	-	-	0.6%
危 険 物 取 扱 者	104	104	1	3	12	15	33	25	1	14	-	16.4%
自 動 車 整 備 士	2	2	-	-	1	-	-	1	-	-	-	0.3%
特定化学物質等作業主任者	44	44	-	-	6	15	19	4	-	-	-	6.9%

14. 公務災害発生件数

区分 年齢別	発 生 件 数	発生原因						負傷種別							年齢別				
		消 火 活 動	救 助 活 動	救 急 活 動	訓 練	作 業	そ の 他	骨 折	打 撲	捻 挫	腰 痛	挫 創	切 創	火 熱 傷	そ の 他	3 0 歳 未 満	3 0 歳 ～ 3 9 歳	4 0 歳 ～ 4 9 歳	5 0 歳 以 上
平成25年	5	2	-	-	2	-	1	1	-	-	-	-	-	-	4	1	-	-	4
平成26年	6	1	-	-	2	1	2	1	1	-	1	1	-	1	1	4	-	1	1
平成27年	12	1	-	3	3	2	3	3	1	-	-	-	-	-	7	8	-	4	-
平成28年	11	1	-	1	6	-	3	3	2	-	-	-	-	-	6	9	1	1	-
平成29年	4	-	1	1	1	-	1	1	-	2	-	-	-	-	1	3	3	-	1
平成30年	5	-	-	2	3	-	-	1	1	-	-	-	-	-	3	2	2	-	1
令和元年	9	-	-	3	1	2	3	1	-	1	-	-	2	-	5	6	2	-	1
令和2年	3	-	1	1	1	-	-	-	1	-	-	-	-	-	2	1	2	-	-
令和3年	5	-	-	1	2	2	-	-	1	1	1	1	-	-	1	2	2	-	1
令和4年	9	-	-	1	3	2	3	1	3	-	-	2	-	-	3	3	5	1	-

予防編

予防業務について

予防業務では、防火対象物、危険物施設等の防火安全の施策として、査察事務、建築同意事務、危険物規制事務、産業保安規制事務を行っています。

防火対象物とは、消防法に一定の基準を定め、特定防火対象物（不特定多数の者が出入する施設。百貨店・病院・ホテル等）と非特定防火対象物（特定の者しか出入しない施設。学校・事務所等）に大別され、それぞれの規模等により消防設備等の設置や防火管理者が必要な建物で、令和4年12月31日現在、管内では16,409件の対象物があります。

危険物施設とは、ガソリンや軽油、灯油などの危険物を製造又は貯蔵、取り扱う施設で、令和4年12月31日現在、管内では822件の施設があります。

建築同意事務

建築同意事務では、建築物の設計段階から防火に関する指導を行い、消防法令に基づく消防用設備等の設置など建築物の安全性の確保に努めています。

査察事務

査察事務では、既存の防火対象物に対して立入検査を実施し、防火に関する指導を行い、防火管理状況及び消防用設備等の維持管理状況について確認することで市民の防火意識の向上や建築物の安全性の確保に努めています。

危険物規制事務

危険物規制事務では、危険物施設に応じた構造や必要な設備の指導を行うとともに、事業所の自主保安体制の充実強化を図り、危険物の事故防止に努めています。

産業保安規制事務

産業保安規制事務では、「火薬類取締法」、「高圧ガス保安法」、「液化石油ガスの保安の確保及び取引の適正化に関する法律」に関する許認可申請に関する事務とそれに伴う検査、安全対策に関する指導を行っています。

1. 消防法第17条に基づき消防用設備等の設置の必要な防火対象物(棟)数

令和4年12月31日現在

防火対象物区分		市・署別	組合 合計	枚方市			寝屋川市
				市計	枚方署	枚方東署	寝屋川署
総 数			16,409	9,872	5,541	4,331	6,537
1	イ	劇場・映画館・演芸場・観覧場	6	5	5	—	1
	ロ	公会堂・集会場	361	228	117	111	133
2	イ	キャバレー・カフェー・ナイトクラブ等	0	—	—	—	—
	ロ	遊技場・ダンスホール	54	36	32	4	18
	ハ	風営法に規定する店舗その他これに類するもの	0	—	—	—	—
	ニ	カラオケボックス等	4	2	2	—	2
3	イ	待合・料理店等	1	—	—	—	1
	ロ	飲食店	501	295	174	121	206
4		百貨店・マーケット等	569	335	167	168	234
5	イ	旅館・ホテル・宿泊所その他これらに類するもの	49	41	7	34	8
	ロ	寄宿舎・下宿・共同住宅	6,236	3,758	2,315	1,443	2,478
6	イ	病院・診療所・助産所	244	154	88	66	90
	ロ	老人短期入所施設・養護老人ホーム等	312	190	96	94	122
	ハ	老人デイサービスセンター・軽費老人ホーム等	469	275	142	133	194
	ニ	幼稚園・特別支援学校	55	38	15	23	17
7		小学校・中学校・高等学校・大学・各種学校等	658	394	224	170	264
8		図書館・博物館・美術館等	7	6	4	2	1
9	イ	公衆浴場のうち、蒸気浴場・熱気浴場等	0	—	—	—	—
	ロ	イに掲げる公衆浴場以外の公衆浴場	12	2	1	1	10
10		車両の停車場・船舶・航空機の発着場	14	11	6	5	3
11		神社・寺院・教会等	182	115	57	58	67
12	イ	工場・作業場	1,252	715	263	452	537
	ロ	映画スタジオ・テレビスタジオ	0	—	—	—	—
13	イ	自動車車庫・駐車場	392	239	169	70	153
	ロ	飛行機・回転翼航空機の格納庫	0	—	—	—	—
14		倉庫	873	500	231	269	373
15		前各項に該当しない事業所	1,626	1,048	588	460	578
16	イ	特定防火対象物が存する複合用途防火対象物	1,514	928	518	410	586
	ロ	イ以外の複合用途防火対象物	999	542	317	225	457
16の2		地下街	0	—	—	—	—
16の3		準地下街	0	—	—	—	—
17		重要文化財・重要有形民俗文化財等	17	15	3	12	2
18		延長50メートル以上のアーケード	2	—	—	—	2
19		市町村長の指定する山林	0	—	—	—	—
20		総務省令で定める舟車	0	—	—	—	—

2. 防火対象物の用途別消防同意件数

令和4年1月1日～令和4年12月31日

防火対象物区分		市・署別	組合 合計	枚方市			寝屋川市
				市計	枚方署	枚方東署	寝屋川署
総 数			291	178	93	85	113
1	イ	劇場・映画館・演芸場・観覧場	-	-	-	-	-
	ロ	公会堂・集会場	3	3	1	2	-
2	イ	キャバレー・カフェー・ナイトクラブ等	-	-	-	-	-
	ロ	遊技場・ダンスホール	-	-	-	-	-
	ハ	風営法に規定する店舗その他これに類するもの	-	-	-	-	-
	ニ	カラオケボックス等	-	-	-	-	0
3	イ	待合・料理店等	-	-	-	-	-
	ロ	飲食店	5	3	1	2	2
4		百貨店・マーケット等	16	10	4	6	6
5	イ	旅館・ホテル・宿泊所その他これらに類するもの	2	1	-	1	1
	ロ	寄宿舎・下宿・共同住宅	114	75	46	29	39
6	イ	病院・診療所・助産所	9	3	-	3	6
	ロ	老人短期入所施設・養護老人ホーム等	15	7	3	4	8
	ハ	老人デイサービスセンター・軽費老人ホーム等	11	3	-	3	8
	ニ	幼稚園・特別支援学校	1	-	-	-	1
7		小学校・中学校・高等学校・大学・各種学校等	13	4	2	2	9
8		図書館・博物館・美術館等	0	-	-	-	-
9	イ	公衆浴場のうち、蒸気浴場・熱気浴場等	0	-	-	-	-
	ロ	イに掲げる公衆浴場以外の公衆浴場	0	-	-	-	-
10		車両の停車場・船舶・航空機の発着場	-	-	-	-	-
11		神社・寺院・教会等	1	1	1	-	-
12	イ	工場・作業場	20	16	7	9	4
	ロ	映画スタジオ・テレビスタジオ	0	-	-	-	-
13	イ	自動車車庫・駐車場	5	4	1	3	1
	ロ	飛行機・回転翼航空機の格納庫	0	-	-	-	-
14		倉庫	17	8	1	7	9
15		前各項に該当しない事業所	24	14	6	8	10
16	イ	特定防火対象物が存する複合用途防火対象物	28	20	17	3	8
	ロ	イ以外の複合用途防火対象物	7	6	3	3	1
16の2		地下街	0	-	-	-	-
16の3		準地下街	0	-	-	-	-
17		重要文化財・重要有形民俗文化財等	0	-	-	-	-
18		延長50メートル以上のアーケード	0	-	-	-	-
19		市町村長の指定する山林	0	-	-	-	-
20		総務省令で定める舟車	0	-	-	-	-

3. 消防同意件数

令和4年1月1日～令和4年12月31日

市別 区分		総 数	防火対象物			一般住宅等		
			小計	枚方市	寝屋川市	小計	枚方市	寝屋川市
総 数		1,704	291	178	113	1,413	742	671
工事別	新築	1,659	247	155	92	1,412	741	671
	増築	39	38	19	19	1	1	-
	用途変更	3	3	2	1	-	-	-
	その他	3	3	2	1	-	-	-

4. 消防用設備等検査状況

令和4年1月1日～令和4年12月31日

区分 市別	総 数	消火設備						警報設備					避難設備		消火活動上必要な施設					
		消火器	屋内消火栓設備	スプリンクラー設備	水噴霧消火設備等	屋外消火栓設備	動力消防ポンプ設備	自動火災報知設備	ガス漏れ火災警報設備	漏電火災警報器	消防機関へ通報する火災報知設備	非常警報設備	避難器具	誘導灯・誘導標識	消防用水	排煙設備	連結散水設備	連結送水管	非常コンセント設備	無線通信補助設備
総数	1,791	326	51	71	22	9	2	604	0	2	42	117	83	437	2	6	0	15	2	0
枚方市	1,202	215	40	50	13	5	1	412	-	-	28	80	51	288	1	6	-	10	2	-
寝屋川市	589	111	11	21	9	4	1	192	-	2	14	37	32	149	1	-	-	5	-	-

5. 防火対象物使用開始届出状況

令和4年1月1日～令和4年12月31日

市・署別 防火対象物区分		組合 合計	枚方市			寝屋川市
			市計	枚方署	枚方東署	寝屋川署
総 数		518	335	195	140	183
1	イ	劇場・映画館・演芸場・観覧場	—	—	—	—
	ロ	公会堂・集会場	6	4	2	2
2	イ	キャバレー・カフェー・ナイトクラブ等	0	—	—	—
	ロ	遊技場・ダンスホール	5	5	5	—
	ハ	風営法に規定する店舗その他これに類するもの	0	—	—	—
	ニ	カラオケボックス等	—	—	—	—
3	イ	待合・料理店等	0	—	—	—
	ロ	飲食店	10	5	5	5
4		百貨店・マーケット等	33	24	6	18
5	イ	旅館・ホテル・宿泊所その他これらに類するもの	2	1	—	1
	ロ	寄宿舎・下宿・共同住宅	106	64	40	24
6	イ	病院・診療所・助産所	11	7	2	5
	ロ	老人短期入所施設・養護老人ホーム等	22	12	8	4
	ハ	老人デイサービスセンター・軽費老人ホーム等	29	13	6	7
	ニ	幼稚園・特別支援学校	—	—	—	—
7		小学校・中学校・高等学校・大学・各種学校等	11	7	4	3
8		図書館・博物館・美術館等	—	—	—	—
9	イ	公衆浴場のうち、蒸気浴場・熱気浴場等	0	—	—	—
	ロ	イに掲げる公衆浴場以外の公衆浴場	0	—	—	—
10		車両の停車場・船舶・航空機の発着場	0	—	—	—
11		神社・寺院・教会等	2	1	1	—
12	イ	工場・作業場	25	18	8	10
	ロ	映画スタジオ・テレビスタジオ	0	—	—	—
13	イ	自動車車庫・駐車場	1	—	—	—
	ロ	飛行機・回転翼航空機の格納庫	0	—	—	—
14		倉庫	16	10	2	8
15		前各項に該当しない事業所	34	21	13	8
16	イ	特定防火対象物が存する複合用途防火対象物	179	128	85	43
	ロ	イ以外の複合用途防火対象物	26	15	8	7
16の2		地下街	0	—	—	—
16の3		準地下街	0	—	—	—
17		重要文化財・重要有形民俗文化財等	0	—	—	—
18		延長50メートル以上のアーケード	0	—	—	—
19		市町村長の指定する山林	0	—	—	—
20		総務省令で定める舟車	0	—	—	—

6. 防火管理者選解任届出状況
・甲種防火対象物(選任・選解任届)

令和4年1月1日～令和4年12月31日

市・署別 防火対象物区分		組合 合計	枚方市			寝屋川市
			市計	枚方署	枚方東署	寝屋川署
総 数		959	615	360	255	344
1	イ	劇場・映画館・演芸場・観覧場	-	-	-	-
	ロ	公会堂・集会場	19	14	8	6
2	イ	キャバレー・カフェー・ナイトクラブ等	-	-	-	-
	ロ	遊技場・ダンスホール	10	4	4	-
	ハ	風営法に規定する店舗その他これに類するもの	-	-	-	-
	ニ	カラオケボックス等	-	-	-	-
3	イ	待合・料理店等	-	-	-	-
	ロ	飲食店	36	16	8	8
4		百貨店・マーケット等	118	59	30	29
5	イ	旅館・ホテル・宿泊所その他これらに類するもの	-	-	-	-
	ロ	寄宿舎・下宿・共同住宅	190	121	64	57
6	イ	病院・診療所・助産所	8	5	4	1
	ロ	老人短期入所施設・養護老人ホーム等	84	52	28	24
	ハ	老人デイサービスセンター・軽費老人ホーム等	32	23	15	8
	ニ	幼稚園・特別支援学校	-	-	-	-
7		小学校・中学校・高等学校・大学・各種学校等	51	32	14	18
8		図書館・博物館・美術館等	-	-	-	-
9	イ	公衆浴場のうち、蒸気浴場・熱気浴場等	0	-	-	-
	ロ	イに掲げる公衆浴場以外の公衆浴場	1	-	-	-
10		車両の停車場・船舶・航空機の発着場	0	-	-	-
11		神社・寺院・教会等	3	2	2	-
12	イ	工場・作業場	30	18	5	13
	ロ	映画スタジオ・テレビスタジオ	0	-	-	-
13	イ	自動車車庫・駐車場	0	-	-	-
	ロ	飛行機・回転翼航空機の格納庫	0	-	-	-
14		倉庫	10	8	2	6
15		前各項に該当しない事業所	55	36	20	16
16	イ	特定防火対象物が存する複合用途防火対象物	291	213	151	62
	ロ	イ以外の複合用途防火対象物	21	12	5	7
16の2		地下街	0	-	-	-
16の3		準地下街	0	-	-	-
17		重要文化財・重要有形民俗文化財等	0	-	-	-
18		延長50メートル以上のアーケード	0	-	-	-
19		市町村長の指定する山林	0	-	-	-
20		総務省令で定める舟車	0	-	-	-

・乙種防火対象物(選任・選解任届)

令和4年1月1日～令和4年12月31日

市・署別 防火対象物区分		組合 合計	枚方市			寝屋川市
			市計	枚方署	枚方東署	寝屋川署
総 数		108	66	32	34	42
1	イ	劇場・映画館・演芸場・観覧場	0	-	-	-
	ロ	公会堂・集会場	38	25	9	16
2	イ	キャバレー・カフェー・ナイトクラブ等	0	-	-	-
	ロ	遊技場・ダンスホール	0	-	-	-
	ハ	風営法に規定する店舗その他これに類するもの	0	-	-	-
	ニ	カラオケボックス等	0	-	-	-
3	イ	待合・料理店等	0	-	-	-
	ロ	飲食店	32	22	13	9
4		百貨店・マーケット等	10	4	1	3
5	イ	旅館・ホテル・宿泊所その他これらに類するもの	0	-	-	-
	ロ	寄宿舎・下宿・共同住宅	0	-	-	-
6	イ	病院・診療所・助産所	4	2	1	1
	ロ	老人短期入所施設・養護老人ホーム等	2	2	1	1
	ハ	老人デイサービスセンター・軽費老人ホーム等	4	2	2	-
	ニ	幼稚園・特別支援学校	1	-	-	-
7		小学校・中学校・高等学校・大学・各種学校等	-	-	-	-
8		図書館・博物館・美術館等	0	-	-	-
9	イ	公衆浴場のうち、蒸気浴場・熱気浴場等	0	-	-	-
	ロ	イに掲げる公衆浴場以外の公衆浴場	0	-	-	-
10		車両の停車場・船舶・航空機の発着場	0	-	-	-
11		神社・寺院・教会等	2	1	-	1
12	イ	工場・作業場	0	-	-	-
	ロ	映画スタジオ・テレビスタジオ	0	-	-	-
13	イ	自動車車庫・駐車場	0	-	-	-
	ロ	飛行機・回転翼航空機の格納庫	0	-	-	-
14		倉庫	0	-	-	-
15		前各項に該当しない事業所	7	6	3	3
16	イ	特定防火対象物が存する複合用途防火対象物	8	2	2	-
	ロ	イ以外の複合用途防火対象物	-	-	-	-
16の2		地下街	0	-	-	-
16の3		準地下街	0	-	-	-
17		重要文化財・重要有形民俗文化財等	0	-	-	-
18		延長50メートル以上のアーケード	0	-	-	-
19		市町村長の指定する山林	0	-	-	-
20		総務省令で定める舟車	0	-	-	-

7. 消防計画届出状況

令和4年1月1日～令和4年12月31日

防火対象物区分		市・署別	組合 合計	枚方市			寝屋川市
				市計	枚方署	枚方東署	寝屋川署
総 数			1,206	779	451	328	427
1	イ	劇場・映画館・演芸場・観覧場	-	-	-	-	-
	ロ	公会堂・集会場	64	45	23	22	19
2	イ	キャバレー・カフェー・ナイトクラブ等	0	-	-	-	-
	ロ	遊技場・ダンスホール	11	5	5	-	6
	ハ	風営法に規定する店舗その他これに類するもの	0	-	-	-	-
	ニ	カラオケボックス等	-	-	-	-	-
3	イ	待合・料理店等	0	-	-	-	-
	ロ	飲食店	66	35	18	17	31
4		百貨店・マーケット等	139	72	33	39	67
5	イ	旅館・ホテル・宿泊所その他これらに類するもの	-	-	-	-	-
	ロ	寄宿舎・下宿・共同住宅	205	129	72	57	76
6	イ	病院・診療所・助産所	17	11	7	4	6
	ロ	老人短期入所施設・養護老人ホーム等	96	61	32	29	35
	ハ	老人デイサービスセンター・軽費老人ホーム等	46	31	19	12	15
	ニ	幼稚園・特別支援学校	1	-	-	-	1
7		小学校・中学校・高等学校・大学・各種学校等	60	37	17	20	23
8		図書館・博物館・美術館等	0	-	-	-	-
9	イ	公衆浴場のうち、蒸気浴場・熱気浴場等	0	-	-	-	-
	ロ	イに掲げる公衆浴場以外の公衆浴場	1	-	-	-	1
10		車両の停車場・船舶・航空機の発着場	0	-	-	-	-
11		神社・寺院・教会等	5	3	2	1	2
12	イ	工場・作業場	35	24	9	15	11
	ロ	映画スタジオ・テレビスタジオ	0	-	-	-	-
13	イ	自動車車庫・駐車場	0	-	-	-	-
	ロ	飛行機・回転翼航空機の格納庫	0	-	-	-	-
14		倉庫	12	8	2	6	4
15		前各項に該当しない事業所	73	52	31	21	21
16	イ	特定防火対象物が存する複合用途防火対象物	346	247	172	75	99
	ロ	イ以外の複合用途防火対象物	29	19	9	10	10
16の2		地下街	0	-	-	-	-
16の3		準地下街	0	-	-	-	-
17		重要文化財・重要有形民俗文化財等	0	-	-	-	-
18		延長50メートル以上のアーケード	0	-	-	-	-
19		市町村長の指定する山林	0	-	-	-	-
20		総務省令で定める舟車	0	-	-	-	-

8. 査察業務

令和4年1月1日～令和4年12月31日

市・署別		組合 合計	枚方市			寝屋川市	
			市計	枚方署	枚方東署	寝屋川署	
防火対象物区分							
総 数		1,995	1,136	615	521	859	
1	イ	劇場・映画館・演芸場・観覧場	1	1	1	-	-
	ロ	公会堂・集会場	88	62	30	32	26
2	イ	キャバレー・カフェー・ナイトクラブ等	-	-	-	-	-
	ロ	遊技場・ダンスホール	7	5	4	1	2
	ハ	風営法に規定する店舗その他これに類するもの	0	-	-	-	-
	ニ	カラオケボックス等	1	1	1	-	-
3	イ	待合・料理店等	0	-	-	-	-
	ロ	飲食店	86	44	34	10	42
4		百貨店・マーケット等	106	59	35	24	47
5	イ	旅館・ホテル・宿泊所その他これらに類するもの	9	5	1	4	4
	ロ	寄宿舎・下宿・共同住宅	306	158	69	89	148
6	イ	病院・診療所・助産所	54	35	23	12	19
	ロ	老人短期入所施設・養護老人ホーム等	110	85	18	67	25
	ハ	老人デイサービスセンター・軽費老人ホーム等	137	83	54	29	54
	ニ	幼稚園・特別支援学校	7	4	3	1	3
7		小学校・中学校・高等学校・大学・各種学校等	39	23	13	10	16
8		図書館・博物館・美術館等	0	-	-	-	-
9	イ	公衆浴場のうち、蒸気浴場・熱気浴場等	0	-	-	-	-
	ロ	イに掲げる公衆浴場以外の公衆浴場	4	-	-	-	4
10		車両の停車場・船舶・航空機の発着場	4	4	2	2	-
11		神社・寺院・教会等	26	12	5	7	14
12	イ	工場・作業場	163	84	25	59	79
	ロ	映画スタジオ・テレビスタジオ	0	-	-	-	-
13	イ	自動車車庫・駐車場	14	7	5	2	7
	ロ	飛行機・回転翼航空機の格納庫	0	-	-	-	-
14		倉庫	67	32	18	14	35
15		前各項に該当しない事業所	165	89	56	33	76
16	イ	特定防火対象物が存する複合用途防火対象物	387	238	145	93	149
	ロ	イ以外の複合用途防火対象物	213	104	73	31	109
16の2		地下街	0	-	-	-	-
16の3		準地下街	0	-	-	-	-
17		重要文化財・重要有形民俗文化財等	1	1	-	1	-
18		延長50メートル以上のアーケード	0	-	-	-	-
19		市町村長の指定する山林	0	-	-	-	-
20		総務省令で定める舟車	0	-	-	-	-

9. 31mを超える防火対象物の現況(項別・署別・階別)

令和4年12月31日現在

項別 署別	階別																				
	総 数	1 階	2 階	4 階	5 階	6 階	7 階	8 階	9 階	10 階	11 階	12 階	13 階	14 階	15 階	17 階	21 階	24 階	37 階	42 階	
総 数	223	1	6	3	1	4	8	5	5	13	45	27	17	24	55	1	1	4	2	1	
1項イ	0	-	-	-	-	-	-	-	-	-	-	-	-	-	-	-	-	-	-	-	
1項ロ	1	-	-	-	-	1	-	-	-	-	-	-	-	-	-	-	-	-	-	-	
2項イ	0	-	-	-	-	-	-	-	-	-	-	-	-	-	-	-	-	-	-	-	
2項ロ	0	-	-	-	-	-	-	-	-	-	-	-	-	-	-	-	-	-	-	-	
2項ハ	0	-	-	-	-	-	-	-	-	-	-	-	-	-	-	-	-	-	-	-	
2項ニ	0	-	-	-	-	-	-	-	-	-	-	-	-	-	-	-	-	-	-	-	
3項イ	0	-	-	-	-	-	-	-	-	-	-	-	-	-	-	-	-	-	-	-	
3項ロ	0	-	-	-	-	-	-	-	-	-	-	-	-	-	-	-	-	-	-	-	
4項	0	-	-	-	-	-	-	-	-	-	-	-	-	-	-	-	-	-	-	-	
5項イ	1	-	-	-	-	-	-	-	-	-	1	-	-	-	-	-	-	-	-	-	
5項ロ	164	-	-	1	-	-	-	-	3	7	39	23	12	22	54	1	-	2	-	-	
6項イ	3	-	-	-	-	-	1	1	-	-	-	-	1	-	-	-	-	-	-	-	
6項ロ	0	-	-	-	-	-	-	-	-	-	-	-	-	-	-	-	-	-	-	-	
6項ハ	0	-	-	-	-	-	-	-	-	-	-	-	-	-	-	-	-	-	-	-	
6項ニ	0	-	-	-	-	-	-	-	-	-	-	-	-	-	-	-	-	-	-	-	
7項	7	-	-	-	-	-	1	2	1	-	2	-	1	-	-	-	-	-	-	-	
8項	1	-	-	-	-	-	1	-	-	-	-	-	-	-	-	-	-	-	-	-	
9項イ	0	-	-	-	-	-	-	-	-	-	-	-	-	-	-	-	-	-	-	-	
9項ロ	0	-	-	-	-	-	-	-	-	-	-	-	-	-	-	-	-	-	-	-	
10項	0	-	-	-	-	-	-	-	-	-	-	-	-	-	-	-	-	-	-	-	
11項	0	-	-	-	-	-	-	-	-	-	-	-	-	-	-	-	-	-	-	-	
12項イ	0	-	-	-	-	-	-	-	-	-	-	-	-	-	-	-	-	-	-	-	
12項ロ	0	-	-	-	-	-	-	-	-	-	-	-	-	-	-	-	-	-	-	-	
13項イ	5	1	4	-	-	-	-	-	-	-	-	-	-	-	-	-	-	-	-	-	
13項ロ	0	-	-	-	-	-	-	-	-	-	-	-	-	-	-	-	-	-	-	-	
14項	2	-	-	1	1	-	-	-	-	-	-	-	-	-	-	-	-	-	-	-	
15項	9	-	-	1	-	3	2	-	1	-	1	1	-	-	-	-	-	-	-	-	
16項イ	24	-	2	-	-	-	2	2	-	5	2	3	1	2	1	-	1	1	2	-	
16項ロ	6	-	-	-	-	-	1	-	-	1	-	-	2	-	-	-	-	1	-	1	
総 数	223	1	6	3	1	4	8	5	5	13	45	27	17	24	55	1	1	4	2	1	
枚方市	市計	129	-	3	1	1	2	6	1	2	9	30	18	7	13	31	1	1	2	-	1
	枚方署	85	-	2	1	-	1	5	-	2	8	13	15	6	9	20	1	-	2	-	-
	枚方東署	44	-	1	-	1	1	1	1	-	1	17	3	1	4	11	-	1	-	-	1
寝屋川市	寝屋川署	94	1	3	2	-	2	2	4	3	4	15	9	10	11	24	-	-	2	2	-

11. 危険物施設申請・届出数

・申請

令和4年1月1日～令和4年12月31日

申請種別		署別	総数	枚方署	枚方東署	寝屋川署
総数			399	250	59	90
設置許可			18	7	7	4
変更許可			122	80	16	26
完成検査前検査	水圧検査		19	13	5	1
	水張検査		3	2	-	1
設置許可の完成検査			13	5	4	4
変更許可の完成検査			110	69	13	28
仮貯蔵・仮取扱承認			7	6	1	-
仮使用承認			107	68	13	26

・届出

届出種別		署別	総数	枚方署	枚方東署	寝屋川署
総数			761	414	149	198
危険物保安統括管理者選解任届			0	-	-	-
廃止届			13	4	5	4
危険物保安監督者選解任届			109	34	32	43
品名・数量変更届			12	3	7	2
転出届			12	11	1	-
災害発生届			5	3	1	1
設置者氏名等変更届			162	57	50	55
火気使用工事届			202	197	-	5
予防規程認可変更申請			13	3	5	5
軽微な変更工事			165	87	27	51
使用休止・再開届			1	-	-	1
その他届出			67	15	21	31

12. 危険物施設査察

令和4年1月1日～令和4年12月31日

製造所等の別	署別	総数	枚方署	枚方東署	寝屋川署
総数		298	71	99	128
製造所		15	1	7	7
屋内貯蔵所		57	12	25	20
屋外タンク貯蔵所		23	-	-	23
屋内タンク貯蔵所		2	1	-	1
地下タンク貯蔵所		50	14	17	19
簡易タンク貯蔵所		-	-	-	-
移動タンク貯蔵所		40	14	19	7
屋外貯蔵所		9	-	4	5
給油取扱所		63	22	17	24
第1種販売取扱所		-	-	-	-
第2種販売取扱所		2	-	-	2
移送取扱所		-	-	-	-
一般取扱所		37	7	10	20

13. 産業保安申請・届出・査察数

令和4年1月1日～令和4年12月31日現在

申請・届出・査察	署別	総数	枚方署	枚方東署	寝屋川署
高圧ガス	許認可申請	11	9	2	-
	検査申請	15	11	3	1
	事故報告	3	3	-	-
	その他(届出・報告等)	80	41	17	22
	査察	71	47	8	16
液化石油ガス	許認可申請	-	-	-	-
	検査申請	-	-	-	-
	事故報告	1	-	1	-
	その他(届出・報告等)	19	8	2	9
	査察	8	3	2	3
火薬	許認可申請	2	1	-	1
	検査申請	-	-	-	-
	事故報告	-	-	-	-
	その他(届出・報告等)	4	-	-	4
	査察	4	1	1	2

指令編

指令管制業務の概要

建築物の大規模化・高層化・深層化、大規模な自然災害等により災害対応は多様化、複雑化しています。指令管制業務は、通報内容からあらゆることを判断し、指令管制システムを駆使して迅速・的確な出動指令を行い、状況に応じて通報者へ口頭指導（心肺蘇生処置、異物除去等）を行うなど、市民の生命・身体・財産を火災その他の災害から守るために必要な情報を出動隊へ伝えます。

通報受信時以外には、無線機器や火災通報装置の通信確認テスト、事業者との通報訓練、管内に新設された建物や街区の地図メンテナンス、医療機関の情報収集等も行っています。

指令管制システム

指令管制システムは、通報から発信地情報をもとに地図検索システムが連動して通報場所付近の地図が表示され、迅速に災害点を確認し、GPSにより管理された直近の車両に、瞬時に災害出動を指令することができます。指令後も継続して情報を送るために、管内4か所に設置している災害の状況確認用の高所カメラや、防火対象物、要支援者等の支援情報の検索機能も備わっています。

指令業務の共同運用

平成27年7月から本消防組合と交野市消防本部において、指令業務の共同運用を開始しました。交野市内からの119番通報を本消防組合で受付し、交野市消防本部管内の指令管制業務を行っています。

様々な通報手段

概ね65歳以上の独居や身体に障害のある方を対象として、市役所を通じて登録、機器設置を行っている緊急通報システムは、専用機器のボタンを押下することで通報をすることができます。

音声による119番通報が困難な方のための通報手段として、従来のFAX、eメールに加えて、平成27年8月から携帯電話やスマートフォンを活用したネット119を開始し、令和元年7月には、全国からの通報、チャット方式での会話を可能とする国の方式に準拠したバージョンアップを行いました。

外国語による通報に対しては、指令管制システムに備えている軽易な自動音声対応に加えて、平成30年4月より通訳者を介した会話が可能となりました。対応できるのは、英語、中国語、韓国語、ポルトガル語、スペイン語の5言語です。

通報受信件数に対する指令件数について

通報受信件数に対して指令を出す件数は約7割です。残りの3割には通信試験や訓練など必要なものもありますが、医療機関の問合せや悪戯、無言電話、頻回通報者等の問題もあり、実際の緊急通報に支障をきたしています。問い合わせや相談には「救急安心センターおおさか#7119」や「大阪府救急医療情報センター」等の活用といった正しい119番通報の啓発活動を継続する必要があります。

1. 119番通報受信件数

・指令センター全体

令和4年12月31日現在

内訳	種別	合計	内訳		
			固定電話	携帯電話	左記以外※1
合計		72,576	26,476	35,129	10,971
災害通報	合計	49,169	19,078	25,663	4,428
	火災通報	333	64	207	62
	救急通報	47,624	18,788	24,911	3,925
	救助通報	224	18	110	96
	その他災害通報	988	208	435	345
問合せ	合計	3,255	867	2,298	90
	火災・救急問合せ	355	73	214	68
	医療機関問合せ	2,900	794	2,084	22
その他	合計	20,152	6,531	7,168	6,453
	回線試験	3,479	234	11	3,234
	転送	840	47	776	17
	間違い	3,167	654	1,645	868
	悪戯	1,887	1,080	793	14
	上記以外※2	10,779	4,516	3,943	2,320

・枚方寝屋川消防組合

内訳	種別	合計	内訳		
			固定電話	携帯電話	左記以外※1
合計		66,676	24,100	32,131	10,445
災害通報	合計	44,569	17,158	23,427	3,984
	火災通報	306	59	191	56
	救急通報	43,160	16888	22742	3530
	救助通報	200	15	93	92
	その他通報	903	196	401	306
問合せ	合計	2,937	774	2,073	90
	火災・救急問合せ	325	65	192	68
	医療機関問合せ	2,612	709	1881	22
その他	合計	19,170	6,168	6,631	6,371
	回線試験	3,455	212	10	3233
	転送	816	41	758	17
	間違い	2,946	616	1467	863
	悪戯	1,860	1079	767	14
	上記以外※2	10,093	4220	3629	2244

・交野市消防本部

内訳	種別	合計	内訳		
			固定電話	携帯電話	左記以外※1
合計		5,900	2,376	2,998	526
災害通報	合計	4,600	1,920	2,236	444
	火災通報	27	5	16	6
	救急通報	4,464	1900	2169	395
	救助通報	24	3	17	4
	その他通報	85	12	34	39
問合せ	合計	318	93	225	0
	火災・救急問合せ	30	8	22	0
	医療機関問合せ	288	85	203	0
その他	合計	982	363	537	82
	回線試験	24	22	1	1
	転送	24	6	18	0
	間違い	221	38	178	5
	悪戯	27	1	26	0
	上記以外※2	686	296	314	76

※1 加入電話、警察、転送、緊急通報等。

※2 緊急要請を必要としない内容、無言電話等。

2. 消防本部別指令件数

・指令センター全体

令和4年12月31日現在

内訳	種別	合計	内訳		
			固定電話	携帯電話	左記以外
合計		48,386	18,899	25,122	4,365
火災指令		226	43	129	54
救急指令		47,034	18,660	24,488	3,886
救助指令		212	18	102	92
その他指令		914	178	403	333

・枚方寝屋川消防組合

内訳	種別	合計	内訳		
			固定電話	携帯電話	左記以外
合計		43,845	16,990	22,932	3,923
火災指令		205	40	117	48
救急指令		42,611	16,768	22,350	3,493
救助指令		190	15	87	88
その他指令		839	167	378	294

・交野市消防本部

内訳	種別	合計	内訳		
			固定電話	携帯電話	左記以外
合計		4,541	1,909	2,190	442
火災指令		21	3	12	6
救急指令		4,423	1,892	2,138	393
救助指令		22	3	15	4
その他指令		75	11	25	39

※ 災害事案の状況によって、1事案に重複して指令されている場合があります。

3. 過去10年間の消防本部別119番通報受信件数

・指令センター全体

令和4年12月31日現在

種別 内訳	平成 25年	平成 26年	平成 27年※	平成 28年	平成 29年	平成 30年	令和 元年	令和 2年	令和 3年	令和 4年
合計	57,009	57,074	60,467	64,065	66,105	67,896	66,262	59,901	59,112	72,576
災害通報	32,508	30,957	34,005	38,180	38,461	42,484	42,505	38,986	40,424	49,169
問合せ	7,655	6,942	6,305	6,207	5,445	4,837	4,667	3,809	2,992	3,255
その他	16,846	19,175	20,157	19,678	22,199	20,575	19,090	17,106	15,696	20,152

・枚方寝屋川消防組合

種別 内訳	平成 25年	平成 26年	平成 27年※	平成 28年	平成 29年	平成 30年	令和 元年	令和 2年	令和 3年	令和 4年
合計	57,009	57,074	57,979	59,147	60,741	62,634	61,085	55,185	54,225	66,676
災害通報	32,508	30,957	32,355	34,683	34,991	38,606	38,606	35,412	36,629	44,569
問合せ	7,655	6,942	6,034	5,683	4,950	4,380	4,221	3,465	2,728	2,937
その他	16,846	19,175	19,590	18,781	20,800	19,648	18,258	16,308	14,868	19,170

・交野市消防本部

種別 内訳	平成 25年	平成 26年	平成 27年※	平成 28年	平成 29年	平成 30年	令和 元年	令和 2年	令和 3年	令和 4年
合計			2,488	4,918	5,364	5,262	5,177	4,716	4,887	5,900
災害通報			1,650	3,497	3,545	3,878	3,899	3,574	3,795	4,600
問合せ			271	524	497	457	446	344	264	318
その他			567	897	1,322	927	832	798	828	982

※交野市消防本部とは平成27年7月から指令センターの共同運用を開始

4. 過去10年間の消防本部別指令件数

・指令センター全体

令和4年12月31日現在

種別 内訳	平成 25年	平成 26年	平成 27年※	平成 28年	平成 29年	平成 30年	令和 元年	令和 2年	令和 3年	令和 4年
合計	32,542	33,458	35,247	37,517	38,865	41,864	41,753	38,166	39,714	48,386
火災指令	181	172	174	175	167	187	170	185	166	226
救急指令	31,267	32,265	34,086	36,355	37,644	40,182	40,561	36,979	38,447	47,034
救助指令	161	143	134	142	189	176	147	156	155	212
その他指令	933	878	853	845	865	1,319	875	846	946	914

・枚方寝屋川消防組合

種別 内訳	平成 25年	平成 26年	平成 27年※	平成 28年	平成 29年	平成 30年	令和 元年	令和 2年	令和 3年	令和 4年
合計	32,542	33,458	33,594	34,080	35,367	38,055	37,926	34,658	35,972	43,845
火災指令	181	172	159	156	147	162	158	160	149	205
救急指令	31,267	32,265	32,494	33,048	34,254	36,528	36,843	33,595	34,823	42,611
救助指令	161	143	125	124	175	164	140	140	129	190
その他指令	933	878	816	752	791	1,201	785	763	871	839

・交野市消防本部

種別 内訳	平成 25年	平成 26年	平成 27年※	平成 28年	平成 29年	平成 30年	令和 元年	令和 2年	令和 3年	令和 4年
合計			1,653	3,437	3,498	3,809	3,827	3,508	3,742	4,541
火災指令			15	19	20	25	12	25	17	21
救急指令			1,592	3,307	3,390	3,654	3,718	3,384	3,624	4,423
救助指令			9	18	14	12	7	16	26	22
その他指令			37	93	74	118	90	83	75	75

※交野市消防本部とは平成27年7月から指令センターの共同運用を開始

5. 各種通報手段の状況

令和4年12月31日現在

システム別		市別	合計	枚方市	寝屋川市	交野市	
緊急通報システム	設置件数		2,955	2,278	677		
	通報件数		1,379	1,062	317		
		正報（出動）		655	511	144	
		誤報		724	551	173	
FAX119	通報件数		1	1	0	0	
	正報（出動）		1	1	0	0	
	誤報		0	0	0	0	
ネット119	登録者数		133	65	51	17	
	通報件数		1	1	0	0	
		正報（出動）		0	0	0	0
		誤報		1	1	0	0
Eメール119	登録者数		92	52	40		
	通報件数		0	0	0		
		正報（出動）		0	0	0	
		誤報		0	0	0	

※緊急通報システム

概ね65歳以上の独居、1級2級身体障がい者を対象とした、専用機器でボタン押下による通報手段
交野市は委託業者からの第三者通報方式の為、緊急通報としての統計は取っていません

※FAX119

音声による119番通報が困難な方向け、FAXによる通報手段
登録制度はありません

※ネット119

音声による119番通報が困難な方向け、主にスマートフォンでのチャット式通報手段

※Eメール119

音声による119番通報が困難な方向け、メール送受信による通報手段
交野市はEメール119通報を行っていません

6. 無線局一覧表

令和4年12月31日現在

種 別 所 属 別		アナログ無線局					デジタル無線局							無 線 局 合 計	無 線 局 合 計
		基 地 局	陸 上 移 動 局 (車 載 型)	陸 上 移 動 局 (防 災 相 互 波)	署 活 系 陸 上 移 動 局	無 線 局 合 計	基 地 局	前 進 基 地 局	陸 上 移 動 局 (卓 上 型)	陸 上 移 動 局 (車 載 型)	陸 上 移 動 局 (可 搬 型)	陸 上 移 動 局 (携 帯 型)	無 線 局 合 計		
総 数		1	0	6	218	225	1	2	21	94	13	49	180	405	
消 防 本 部		1	-	3	24	28	1	-	2	22	7	20	52	80	
伊加賀分室		-	-	-	-	0	-	-	1	-	-	-	1	1	
枚 方 署	小 計	0	0	1	56	57	0	0	5	21	2	9	37	94	
	枚 方 本 署	-	-	-	26	26	-	-	1	12	2	5	20	46	
	中 宮 出 張 所	-	-	-	5	5	-	-	1	1	-	1	3	8	
	中 振 出 張 所	-	-	-	7	7	-	-	1	2	-	1	4	11	
	渚 出 張 所	-	-	1	11	12	-	-	1	4	-	1	6	18	
	川 越 出 張 所	-	-	-	7	7	-	-	1	2	-	1	4	11	
枚 方 東 署	小 計	0	0	0	67	67	0	1	6	24	2	10	43	110	
	枚 方 東 本 署	-	-	-	28	28	-	-	1	12	2	5	20	48	
	阪 出 張 所	-	-	-	7	7	-	-	1	2	-	1	4	11	
	楠 葉 出 張 所	-	-	-	9	9	-	-	1	3	-	1	5	14	
	長 尾 出 張 所	-	-	-	7	7	-	-	1	2	-	1	4	11	
	氷 室 出 張 所	-	-	-	7	7	-	1	1	2	-	1	5	12	
	北 山 出 張 所	-	-	-	9	9	-	-	1	3	-	1	5	14	
寝 屋 川 署	小 計	0	0	2	71	73	0	1	7	27	2	10	47	120	
	寝 屋 川 本 署	-	-	2	30	32	-	1	1	14	2	5	23	55	
	西 出 張 所	-	-	-	7	7	-	-	1	2	-	1	4	11	
	南 出 張 所	-	-	-	7	7	-	-	1	2	-	1	4	11	
	明 和 出 張 所	-	-	-	9	9	-	-	1	3	-	1	5	14	
	秦 出 張 所	-	-	-	2	2	-	-	1	1	-	-	2	4	
	三 井 出 張 所	-	-	-	9	9	-	-	1	3	-	1	5	14	
	神 田 出 張 所	-	-	-	7	7	-	-	1	2	-	1	4	11	

※ アナログ150MHz帯無線局については、防災相互波を除き平成28年5月末日で廃局。

警備編

消防活動について

本消防組合では、火災をはじめ各種災害に応じて消防車両を迅速に出動させるための出動基準を定めています。出動する消防車両は、災害発生場所の直近小隊から必要車両を編成することを基本としています。

消防事故等の動向

令和4年中に消防隊等が活動した事故件数は3,198件、出動車両台数は7,604台でした。これは、1日当たりの平均災害発生件数が約8.8件で、1件の災害に対して平均2.4台の消防車両が出動したことになります。

火災件数170件のうち、建物火災が111と最も多く、火災出動件数の約65.3%を占めています。

消防隊は、火災やその他の消防事故の災害現場にいち早く到着し、日頃の訓練で習得した技術や知識を十二分に発揮し、的確な消防活動を行うことにより、人命危険の排除及び被害の軽減を図っています。

火災以外の消防事故では、P A連携が2,064件と最も多く、次いで吹鳴事故が426件、油類漏れが137件となっています。

消防水利

本消防組合管内の消防水利の大部分は、人工水利の消火栓（約90%）が占めています。

消火栓は簡易に使用でき、連続的に給水しますが、水道配管路に設置されているため、配管口径による給水量の制約、断・減水時の使用不能等の弱点があります。これをカバーするために、開発行為の機会をとらえ、防火水槽の設置を要請するなど、消防水利の確保に努めています。

1. 規格別車両配置表

	総数	消防本部	伊賀分室	枚方消防署	中宮出張所	中振出張所	渚出張所	川越出張所	枚方東消防署	阪出張所	楠葉出張所	長尾出張所	氷室出張所	北山出張所	寝屋川消防署	西出張所	南出張所	明和出張所	救急ステーション	秦出張所	三井出張所	神田出張所
総数	115	26	0	12	2	3	6	3	13	3	4	3	3	4	16	2	3	4	2	3	3	3
ミニタンク車	17	-	-	1	1	1	1	1	1	1	1	1	1	1	1	1	1	1	-	1	1	1
非常用ミニタンク車	6	-	-	1	-	-	1	-	1	-	-	1	-	-	1	-	-	-	1	-	-	-
高規格救急車	17	-	-	1	-	1	1	1	1	1	1	1	1	1	1	1	1	1	1	1	1	1
非常用救急車	6	-	-	1	1	-	-	-	1	-	-	-	1	-	1	-	-	-	-	-	-	1
救助工作車Ⅲ型	3	-	-	1	-	-	-	-	1	-	-	-	-	-	1	-	-	-	-	-	-	-
化学車Ⅲ型	2	-	-	-	-	-	1	-	-	-	-	-	-	-	1	-	-	-	-	-	-	-
38m級梯子車	3	-	-	-	-	-	1	-	-	-	1	-	-	-	-	-	-	-	-	-	1	-
15m級梯子車	1	-	-	-	-	-	-	-	-	-	-	-	-	-	1	-	-	-	-	-	-	-
遠距離大量送排水車	2	-	-	-	-	-	-	-	-	-	-	-	-	1	1	-	-	-	-	-	-	-
水槽車	2	-	-	-	-	-	-	-	1	-	-	-	-	-	-	-	-	1	-	-	-	-
可搬ポンプ積載車	3	-	-	1	-	-	-	-	1	-	-	-	-	-	1	-	-	-	-	-	-	-
指揮車	4	1	-	1	-	-	-	-	1	-	-	-	-	-	1	-	-	-	-	-	-	-
指揮支援車	1	1	-	-	-	-	-	-	-	-	-	-	-	-	-	-	-	-	-	-	-	-
調査車	2	2	-	-	-	-	-	-	-	-	-	-	-	-	-	-	-	-	-	-	-	-
支援車Ⅰ型	1	1	-	-	-	-	-	-	-	-	-	-	-	-	-	-	-	-	-	-	-	-
支援車Ⅱ型	1	1	-	-	-	-	-	-	-	-	-	-	-	-	-	-	-	-	-	-	-	-
非常用救助工作車	1	1	-	-	-	-	-	-	-	-	-	-	-	-	-	-	-	-	-	-	-	-
その他	43	19	-	5	-	1	1	1	5	1	1	-	-	1	6	-	1	1	-	-	-	-

2. 大規模災害用装備

品名	個数	メーカー名	備考
遠距離大量送水用150mmホース	50M×22本	-	-
	10M×9本		
	5M×9本		
放水銃(クロスファイヤー)	1基	株式会社 YONE	最大流量4,700L/min
放水銃(ブリッツファイヤー)	3基	株式会社 YONE	最大流量1,900L/min
組み立て水槽・20 ^ト	2基	株式会社モリタ製	アルミパネル式・直径6メートル・16角形
組み立て水槽・20 ^ト	1基	キンパイ製	軽量鋼管指式 角型 5×5メートル
大規模災害用消防資器材倉庫	19基	-	災害時に各種資器材を住民に貸し出し
エアertent	1張	アキレス株式会社	W4.0×L5.0×H2.8(m)
フレームtent	1張	TVI Corporation	W6.7×L5.38×H3.0(m)
フレーム式除染シャワーシステム	1張	BASE-X社	デコン203型
エア式除染シャワーシステム	1張	ランコ	

3. 令和4年度の更新車両



高規格救急自動車

諸元全長 566cm
性能全幅 189cm
全高 249cm
型式 3BF-TRH226S
排気量 2,690cc
乗車定員 7人

特長

令和3年度と同様にシンプルでありながら印象に残る外装に仕上げています。積載資器材については、常に改良されており、さらに、車両を上空から見たような映像を表示する仕様にする事で、運転席、車両誘導員から見えにくい車両周辺状況をリアルタイムに表示し、交通事故防止策にも役立っています。



ミニタンク車

諸元全長 573cm
性能全幅 189cm
全高 272cm
型式 2RG-XZU640M
排気量 4,000cc
乗車定員 5人

特長

車両前方にセンサーが設置されており、障害物を検知することで警報音の作動及び接近箇所を表示する機能が新たに導入され、より安全な車両運行が可能となりました。

また、R2年度更新時のタンク車から、資器材の収納容量の増加を検討し、両サイド吸管下及びポンプ室上部への大容量の収納庫を設置しました。

4. 署所別車両配置状況

・消防本部(26台)

	車種	登録番号	メーカー	型式	登録日	無線呼出名称
本部	司令車	大阪302た7223	トヨタ	DAA-AHR20W	H24.02.03	ひらしょうしらい1
	指揮車	大阪830さ・119	トヨタ	E-VZJ95W	H10.07.29	ひらしょうしき1
	調査車	大阪800そ3769	トヨタ	QDF-GDH201K	H31.03.15	ひらしょうちょうさ1
	調査車	大阪800そ3751	トヨタ	QDF-GDH201K	H31.03.11	ひらしょうちょうさ2
	査察車	大阪800そ5637	トヨタ	3BA-ZRR80G	R02.10.22	ひらしょうささつ1
	広報車	大阪800せ7060	マツダ	DBF-BVY12	H24.11.29	ひらしょうこうほう1
	査察車	大阪800せ7059	マツダ	DBF-BVY12	H24.11.29	ひらしょうささつ3
	人員搬送車	大阪800せ・662	トヨタ	DBA-AZR60G	H19.07.23	ひらしょうはんそう2
	査察車	大阪800せ2457	ニッサン	DBA-C11	H20.09.26	ひらしょうささつ2
	広報車	大阪800す5646	ホンダ	CBA-RF3	H16.11.04	ひらしょうこうほう2
	機械積載車	大阪800せ4134	トヨタ	CBF-TRH200V	H22.02.05	ひらしょうきかい1
	無線車	大阪800す9672	トヨタ	DBA-AZR60G	H18.12.06	ひらしょうかんり1
	資材運搬車	大阪800せ・867	トヨタ	BDG-XZU414	H19.09.06	ひらしょううんぱん1
	資材運搬車	大阪400て9543	トヨタ	PB-XZU306	H16.11.30	—
	指揮支援車	大阪800せ2319	ニッサン	CBA-SGE25	H20.09.11	ひらしょうしきしえん1
	人員搬送車	大阪800せ2802	日野	BDG-XZB51M	H21.01.16	ひらしょうはんそう1
	多目的車	大阪100す3930	トヨタ	KK-LY228K	H16.05.27	—
	起震車	大阪800す7857	イズズ	PB-NPR81AN	H18.01.20	—
	ミニ消防車	大阪80あ2009	三菱	GD-U61T	H12.12.20	—
	ミニ消防車	大阪880あ1584	三菱	GBD-U61T	H22.11.09	—
	事務連絡車・軽	大阪41み9526	ホンダ	V-HH4	H07.06.23	—
	事務連絡車・軽	大阪480た8911	ニッサン	GBD-U71V	H23.09.30	—
	事務連絡車・軽	大阪41み9530	ホンダ	V-HH3	H07.06.22	—
	支援車Ⅰ型	大阪832ほ・119	イズズ	QKG-CXY77AJ	H25.03.19	ひらしょうしえん1
	支援車Ⅱ型	大阪800は1654	イズズ	SDG-FSS90S1	H27.02.26	ひらしょうとくさい1
	非常用救助工作車	大阪800は・974	日野	ADG-GX7JGWA	H17.12.27	ひらしょうきゅうじよ5

・枚方消防署(26台)

	車種	登録番号	メーカー	型式	登録日	無線呼出名称
本署	指揮車	大阪800そ・357	トヨタ	QDF-KDH201K	H28.02.19	ひらかたしき1
	広報車	大阪800せ2456	ニッサン	DBA-AK12	H20.09.26	ひらかたこうほう1
	査察車	大阪800さ8950	ニッサン	GF-PC24	H13.09.26	ひらかたさきつ1
	ミニタンク車	大阪800せ2800	日野	BDG-XZU334M	H21.01.16	ひらかたたんく1
	救助工作車	大阪800は1889	日野	SDG-GX7JGAA	H30.03.01	ひらかたきゆうじょ1
	高規格救急車	大阪800そ・504	トヨタ	CBF-TRH226S	H28.03.24	ひらかたきゆうきゆう1
	可搬積載車	大阪800す・892	ニッサン	GE-SH4F23	H14.07.30	ひらかたかはん1
	放水砲車	大阪800す6329	トヨタ	PB-XZU308V	H17.03.18	ひらかたほうすいほう1
	事務連絡車	大阪502ね9543	ニッサン	DBA-C25	H19.05.29	—
	非常用救急車	大阪800せ7044	トヨタ	CBF-TRH226S	H24.11.22	ひらかたきゆうきゆう6
	非常用ミニタンク車	大阪800す5847	日野	PD-XZU334M	H16.12.14	ひらかたたんく5
	資材運搬車・軽	大阪880あ1383	ニッサン	GBD-U72V	H22.01.28	—
中宮出張所	ミニタンク車	大阪800そ8108	日野	2RG-XZU640M	R05.02.06	なかみやたんく1
	非常用救急車	大阪800せ8389	トヨタ	CBF-TRH226S	H26.03.25	ひらかたきゆうきゆう5
中振出張所	ミニタンク車	大阪800せ3979	日野	BDG-XZU334M	H21.12.15	なかぶりたんく1
	高規格救急車	大阪800そ7001	トヨタ	3BF-TRH226S	R04.01.06	なかぶりきゆうきゆう1
	事務連絡車・軽	大阪480す4684	ホンダ	GBD-HH5	H21.08.25	—
渚出張所	化学車	大阪800は1518	日野	QKG-FH1ALAA改	H25.02.14	なぎさかがく1
	ミニタンク車	大阪800せ6166	日野	SKG-XZU640M	H24.02.09	なぎさたんく1
	梯子車	大阪800は1767	日野	QDG-FR1APEA	H28.12.08	なぎさはしご1
	高規格救急車	大阪800そ4661	トヨタ	CBF-TRH226S	R01.12.24	なぎさきゆうきゆう1
	非常用ミニタンク車	大阪800す・135	日野	PD-XZU334M	H19.03.16	ひらかたたんく6
	事務連絡車・軽	大阪480こ4299	ダイハツ	EBD-S321V	H20.07.31	—
川越出張所	ミニタンク車	大阪800せ6167	日野	SKG-XZU640M	H24.02.09	かわごしたんく1
	高規格救急車	大阪800そ1443	トヨタ	CBF-TRH226S	H29.01.19	かわごしきゆうきゆう1
	事務連絡車・軽	大阪480す4685	ホンダ	GBD-HH5	H21.08.25	—

・枚方東消防署(30台)

	車種	登録番号	メーカー	型式	登録日	無線呼出名称
本署	指揮車	大阪800す9484	トヨタ	CBF-TRH200V	H18.10.30	ひらかたひがしき1
	査察車	大阪800さ5371	ホンダ	GJ-EY7	H12.05.29	ひらかたひがしきさつ1
	広報車	大阪800さ8951	ニッサン	GF-PC24	H13.09.26	ひらかたひがしこうほう1
	ミニタンク車	大阪800そ2635	日野	TPG-XZU640M	H30.02.23	ひらかたひがしたんく1
	救助工作車	大阪800は1329	日野	BDG-GX7JGWA改	H21.12.10	ひらかたひがしきゆうじょ1
	水槽車	大阪800は1334	日野	BKG-FR1APYA	H22.01.15	ひらかたひがしすいそう1
	高規格救急車	大阪800そ3409	トヨタ	CBF-TRH226S	H30.10.24	ひらかたひがしきゆうきゆう1
	非常用ミニタンク車	大阪800す8056	日野	PD-XZU334M	H18.02.24	ひらかたひがしたんく5
	非常用救急車	大阪800せ2578	トヨタ	CBF-TRH226S	H20.10.30	ひらかたひがしきゆうきゆう5
	可搬積載車	大阪800す4335	ニッサン	TC-SH4F23	H16.02.24	ひらかたひがしかはん1
	事務連絡車	大阪503そ7215	トヨタ	DBA-ZRR70G	H23.08.31	—
	事務連絡車・軽	大阪480そ7956	スバル	EBD-TV1	H23.01.20	—
	事務連絡車・軽	大阪43つ1293	ダイハツ	CD-S200V	H12.10.31	—
阪出張所	ミニタンク車	大阪800そ3630	日野	TPG-XZU640M	H31.01.28	さかたんく1
	高規格救急車	大阪800そ5884	トヨタ	3BF-TRH226S	R03.01.08	さかきゆうきゆう1
	事務連絡車・軽	大阪480す4687	ホンダ	GBD-HH5	H21.08.25	—
楠葉出張所	梯子車	大阪800は1519	日野	QDG-FR1APBA	H25.03.01	くずははしご1
	ミニタンク車	大阪800せ9438	日野	TKG-XZU640M	H27.03.20	くずはたんく1
	高規格救急車	大阪800そ・277	トヨタ	CBF-TRH226S	H28.01.14	くずはきゆうきゆう1
	事務連絡車・軽	大阪480た8910	ニッサン	GBD-U71V	H23.09.30	—
長尾出張所	ミニタンク車	大阪800そ6146	日野	2RG-XZU640M	R03.03.15	ながおたんく1
	非常用ミニタンク車	大阪800す・136	日野	PD-XZU334M	H19.03.16	ひらかたひがしたんく6
	高規格救急車	大阪800そ7910	トヨタ	3BF-TRH226S	R04.11.10	ながおきゆうきゆう1
氷室出張所	ミニタンク車	大阪800せ3980	日野	BDG-XZU334M	H21.12.15	ひむろたんく1
	高規格救急車	大阪800そ4701	トヨタ	CBF-TRH226S	R02.01.15	ひむろきゆうきゆう1
	非常用救急車	大阪800せ8390	トヨタ	CBF-TRH226S	H26.03.25	ひらかたひがしきゆうきゆう6
北山出張所	ミニタンク車	大阪800そ6190	日野	2RG-XZU640M	R03.03.24	きたやまたんく1
	高規格救急車	大阪800そ3496	トヨタ	CBF-TRH226S	H30.11.03	きたやまきゆうきゆう1
	大量送排水システム車	大阪800そ1339	日野	TKG-XZU695M	H28.12.05	ひらかたひがしいりょうそうすい1
	事務連絡車・軽	大阪480こ4300	ダイハツ	EBD-S321V	H20.08.06	—

・寝屋川消防署(33台)

	車種	登録番号	メーカー	型式	登録日	無線呼出名称
本署	指揮車	大阪800そ・363	トヨタ	QDF-KDH201K	H28.02.22	ねやがわしき1
	査察車	大阪800せ7061	マツダ	DBF-BVY12	H24.11.29	ねやがわささつ1
	広報車	大阪800さ8948	ニッサン	GF-PC24	H13.09.26	ねやがわこうほう1
	梯子車	大阪800は1411	日野	BDG-GD7JGWA改	H23.03.17	ねやがわはしご1
	化学車	大阪800は1718	日野	QPG-FH1ALDA改	H28.01.20	ねやがわかがく1
	ミニタンク車	大阪800せ9439	日野	TKG-XZU640M	H27.03.20	ねやがわたんく1
	非常用ミニタンク車	大阪800せ1012	日野	BDG-XZU334M	H19.10.12	ねやがわたんく5
	救助工作車	大阪800は2034	日野	2KG-GX2ABA	R01.12.13	ねやがわきゆうじょ1
	非常用救急車	大阪800せ6174	トヨタ	CBF-TRH226S	H24.02.15	ねやがわきゆうきゆう6
	高規格救急車	大阪800そ2317	トヨタ	CBF-TRH226S	H29.10.23	ねやがわきゆうきゆう1
	可搬積載車	大阪800せ6278	トヨタ	SKG-XZU655	H24.03.13	ねやがわかはん1
	大量送排水システム車	大阪800せ9433	日野	TKG-XZU695M	H27.03.19	ねやがわたいりょうそうすい1
	事務連絡車	大阪502ほ5964	ホンダ	DBA-RG1	H20.05.26	—
	事務連絡車・軽	大阪480こ4298	ダイハツ	EBD-S321V	H20.07.31	—
	事務連絡車・軽	大阪480す4688	ホンダ	GBD-HH5	H21.08.25	—
事務連絡車・軽	大阪480た8912	ニッサン	GBD-U71V	H23.09.30	—	
西出張所	ミニタンク車	大阪800そ6191	日野	2RG-XZU640M	R03.03.24	にしたんく1
	高規格救急車	大阪800そ6999	トヨタ	3BF-TRH226S	R04.01.06	にしきゆうきゆう1
南出張所	ミニタンク車	大阪800そ8109	日野	2RG-XZU640M	R05.02.06	みなみたんく1
	高規格救急車	大阪800そ4662	トヨタ	CBF-TRH226S	R01.12.24	みなみきゆうきゆう1
	事務連絡車・軽	大阪480そ7955	スバル	EBD-TV1	H23.01.20	—
明和出張所	ミニタンク車	大阪800せ7198	日野	TKG-XZU640M	H25.01.29	めいわたんく1
	水槽車	大阪800は1402	日野	LKG-FR1APBA	H23.02.17	めいわすいそう1
	高規格救急車	大阪800そ5926	トヨタ	3BF-TRH226S	R03.01.22	めいわきゆうきゆう1
	事務連絡車・軽	大阪480そ7957	スバル	EBD-TV1	H23.01.20	—
秦出張所 救急ステーション	高規格救急車	大阪800そ5885	トヨタ	3BF-TRH226S	R03.01.08	はたきゆうきゆう1
	非常用タンク車	大阪800せ・137	日野	PD-XZU334M	H19.03.16	ねやがわたんく6
三井出張所	梯子車	大阪800は1571	日野	QDG-FR1APBA	H26.01.17	みいはしご1
	ミニタンク車	大阪800せ2640	日野	BDG-XZU334M	H20.11.18	みいたんく1
	高規格救急車	大阪800そ・505	トヨタ	CBF-TRH226S	H28.03.24	みいきゆうきゆう1
神田出張所	ミニタンク車	大阪800せ2641	日野	BDG-XZU334M	H20.11.18	かみだたんく1
	高規格救急車	大阪800そ3410	トヨタ	CBF-TRH226S	H30.10.24	かみだきゆうきゆう1
	非常用救急車	大阪800せ6125	トヨタ	CBF-TRH226S	H24.01.19	ねやがわきゆうきゆう5

5. 消防隊の火災出動隊数(事後聞知及び火災事案時の進駐も含む)

火災種別		隊別	総数	建物	林野	車両	その他
			総数	建物	林野	車両	その他
総数			603	482	0	28	93
枚方消防署	小計		197	168	0	5	24
	枚方消防隊		34	28	-	2	4
	中宮消防隊		41	35	-	1	5
	中振消防隊		35	29	-	2	4
	渚消防隊		34	28	-	-	6
	渚梯子隊		11	10	-	-	1
	渚化学隊		9	9	-	-	-
	川越消防隊		33	29	-	-	4
	小計		147	112	0	13	22
枚方東消防署	枚方東消防隊		30	23	-	3	4
	阪消防隊		38	30	-	2	6
	楠葉消防隊		22	12	-	3	7
	楠葉梯子隊		5	5	-	-	-
	長尾消防隊		28	22	-	3	3
	氷室消防隊		7	6	-	-	1
	北山消防隊		17	14	-	2	1
小計		259	202	0	10	47	
寝屋川消防署	寝屋川消防隊		45	35	-	1	9
	寝屋川化学隊		4	4	-	-	-
	寝屋川梯子隊		27	24	-	-	3
	西消防隊		43	31	-	2	10
	南消防隊		32	25	-	3	4
	明和消防隊		13	10	-	-	3
	三井消防隊		49	38	-	1	10
	三井梯子隊		13	12	-	-	1
	神田消防隊		33	23	-	3	7

※ 枚方東消防隊と明和消防隊はそれぞれ水槽車による出動を含みます。

6. 消防隊の活動状況(救急・救助事案を除く)

・活動状況

区分	事故件数	出動台数	出動人員	放水件数	放水台数	活動時間
総数	3,198	7,604	26,644	65	131	5,542時間14分
火災	170	1,292	4,230	65	131	1,399時間05分
建物火災	111	1,031	3,404	36	81	1,138時間31分
林野火災	-	-	-	-	-	-
車両火災	13	62	200	7	10	71時間13分
その他火災	46	199	626	22	40	189時間20分
焼損事故	36	164	523			114時間45分
その他消防事故	2,992	6,148	21,891			4,028時間23分

・消防署別活動状況

区分	事故件数	出動台数	出動人員	放水件数	放水台数	活動時間
総数	3,198	7,604	26,644	65	131	5,542時間14分
枚方署	1,127	2,677	9,419	21	45	2,000時間05分
枚方東署	830	1,976	6,977	17	32	1,414時間25分
寝屋川署	1,239	2,940	10,216	27	54	2,120時間45分
管轄外	2	11	32			6時間58分

・出動区分別出動隊数

区分	第1出動	第2出動	第3出動	第4出動	特命出動	進駐
総数	2,299	124	0	0	478	13
火災	966	114	-	-	168	12
焼損事故	130	3	-	-	23	1
その他消防事故	1,203	7	-	-	287	-

7. 消防事故

出動件数	事故種別									
	虚誤報	警戒	救助	ガス漏れ	油類漏れ	吹鳴事故	管外応援	風水害	PA連携	その他
2,992	157	58	1	10	137	426	4	1	2,064	134

8. 署所別水利状況

・消火栓

区分 署所別	総数	公 設 (配管別)								私 設	
		小 計	75 mm 未満	75 mm	100 mm と 125 mm	150 mm	200 mm	250 mm	300 mm 以上		
総 数	9,420	9,002	2	1,990	1,736	3,166	1,007	417	684	418	
枚方消防署	小 計	3,498	3,349	0	799	731	1,025	381	157	256	149
	本 署	860	853	-	237	196	262	79	38	41	7
	中宮出張所	500	430	-	100	68	121	54	44	43	70
	中振出張所	613	598	-	140	121	204	86	14	33	15
	渚出張所	727	702	-	205	142	222	50	34	49	25
	川越出張所	798	766	-	117	204	216	112	27	90	32
枚方東消防署	小 計	2,985	2,907	2	707	410	1,061	353	133	241	78
	本 署	604	602	1	130	53	258	83	17	60	2
	阪出張所	567	518	1	166	66	178	46	30	31	49
	楠葉出張所	636	633	-	161	117	223	59	34	39	3
	長尾出張所	598	577	-	147	77	198	72	31	52	21
	氷室出張所	261	261	-	51	31	94	49	16	20	-
	北山出張所	319	316	-	52	66	110	44	5	39	3
寝屋川消防署	小 計	2,937	2,746	0	484	595	1,080	273	127	187	191
	本 署	606	598	-	122	138	206	34	49	49	8
	西出張所	510	493	-	62	102	219	46	20	44	17
	南出張所	480	404	-	79	71	183	40	15	16	76
	明和出張所	480	447	-	67	101	170	71	7	30	34
	秦出張所 救急ステーション	0	0	-	-	-	-	-	-	-	-
	三井出張所	507	452	-	87	102	154	68	10	31	55
	神田出張所	354	352	-	67	80	148	14	26	17	2

9. 署所別水利状況
・防火水槽等

区分 署所別	総数	防火水槽										プール	河川・池	その他
		小計	公設(m³)				私設(m³)							
			100以上	60~100	40~60	20~40	100以上	60~100	40~60	20~40				
総数	961	628	6	7	118	1	37	86	352	21	124	144	65	
枚方消防署	小計	332	241	0	3	31	1	15	53	131	7	44	13	34
	本署	77	53	-	1	3	1	4	12	32	-	8	3	13
	中宮出張所	65	55	-	2	2	-	8	11	26	6	6	2	2
	中振出張所	42	29	-	-	6	-	-	5	18	-	10	2	1
	渚出張所	89	74	-	-	10	-	3	18	43	-	10	3	2
	川越出張所	59	30	-	-	10	-	-	7	12	1	10	3	16
枚方東消防署	小計	360	212	5	1	47	0	13	16	126	4	34	107	7
	本署	81	54	1	-	9	-	8	4	32	0	7	20	-
	阪出張所	34	21	-	-	10	-	1	-	10	-	7	5	1
	楠葉出張所	39	21	-	1	-	-	1	2	16	1	9	5	4
	長尾出張所	46	28	-	-	14	-	-	2	11	1	7	11	-
	氷室出張所	95	32	3	-	12	-	-	-	16	1	1	62	-
	北山出張所	65	56	1	-	2	-	3	8	41	1	3	4	2
寝屋川消防署	小計	269	175	1	3	40	0	9	17	95	10	46	24	24
	本署	44	33	-	1	9	-	1	1	21	-	9	1	1
	西出張所	30	20	-	-	2	-	3	1	14	-	7	1	2
	南出張所	67	47	1	-	5	-	2	3	26	10	9	2	9
	明和出張所	80	55	-	2	18	-	1	11	23	-	7	11	7
	秦出張所	0	0	-	-	-	-	-	-	-	-	-	-	-
	三井出張所	39	17	-	-	5	-	2	1	9	-	9	9	4
	神田出張所	9	3	-	-	1	-	-	-	2	-	5	-	1

※ 防火水槽寸法(容量)20m³未満を含まず。

10. 管内の水利状況の推移

区分 年別	総数	消火栓			防火水槽			その他の水利			
		小計	公設	私設	小計	公設	私設	小計	プール	河川・池	その他
平成30年	10,323	9,387	8,982	405	597	116	481	339	128	147	64
平成31年 令和元年	10,341	9,391	8,987	404	610	124	486	340	127	146	67
令和2年	10,356	9,400	8,997	403	620	127	493	336	125	145	66
令和3年	10,385	9,422	9,004	418	628	133	495	335	125	144	66
令和4年	10,381	9,420	9,002	418	628	132	496	333	124	144	65

・耐震性100型貯水槽(飲料水兼用)設置場所

枚方市	大垣内3丁目15番 伊加賀西町53番1号 伊加賀小学校内
寝屋川市	高柳3丁目1番27号 西小学校内 下木田町16番15号 南小学校内 点野5丁目28番1号 第八中学校内 上神田2丁目8番1号 第五中学校内 成田西町2番3号 第五小学校内(三井南町18番グランド内) 石津元町8番 石津小学校校庭内体育館北西側 初町1番25号 中央小学校内

火災編

火災の動向

令和4年の火災件数は170件で前年（133件）より37件増加しています。市別で見ますと、枚方市は101件（枚方署56件・枚方東署45件）で前年より20件（19.8%）増加し、寝屋川市は69件で前年より17件（24.6%）増加しています。

火災種別

建物火災は111件（枚方市68件、寝屋川市43件）で全体の65.3%、車両火災は13件（枚方市8件、寝屋川市5件）で全体の7.6%、その他の火災は46件で、そのうち空地や河川敷等での枯草等の火災は18件、その他廃材・ゴミ等の火災は28件となっています。

死傷者

火災による死者3人（枚方市1人、寝屋川市2人）で前年より2人増加しました。

火災による負傷者数は29人（枚方市9人、寝屋川市20人）で前年より4人（枚方市で8人減少、寝屋川市で4人増加）減少しています。

出火原因

出火原因は「放火（疑い・自損を含む）」が34件（20%）、「電気関係（交通機関を除く）」が30件（17.6%）、「こんろ」26件（15.3%）、「たばこ」15件（8.8%）の順となっています。

火災調査業務について

火災調査は、消防法の規定に基づき、消防行政を推進していくうえで必要とする基本資料の収集を図り、総合的な分析をすることにより、火災の全貌を把握しその中に潜む問題点を解明するものです。

また、火災調査の究極的な目的は、収集した基本資料を基に、効果的な火災予防上の諸施策及び警防施策を策定することにあります。

最近の火災の原因は、近年の都市化及び生活様式の変化並びに新開発機器の出現等により、複雑多様化しており、従来にない要因による火災事例が見られるなど、原因の究明に困難をきたすケースが増加する傾向にあります。

1. 火災概況

△は減少

	枚方市		寝屋川市		消防組合			
	令和4年	令和3年	令和4年	令和3年	令和4年 (A)	令和3年 (B)	対前年 増減数 (A)-(B)=(C)	増減率(%) (C)/(B)*100
総出火件数(件)	101	81	69	52	170	133	37	27.8
建物火災	68	47	43	41	111	88	23	26.1
うち爆発	-	-	-	-	-	-	-	-
林野火災	-	-	-	-	-	-	-	-
うち爆発	-	-	-	-	-	-	-	-
車両火災	8	11	5	4	13	15	△2	△13.3
うち爆発	-	-	-	-	-	-	-	-
船舶火災	-	-	-	-	-	-	-	-
うち爆発	-	-	-	-	-	-	-	-
航空機火災	-	-	-	-	-	-	-	-
うち爆発	-	-	-	-	-	-	-	-
その他の火災 {	12	8	6	1	18	9	9	100.0
雑草	13	15	15	6	28	21	7	33.3
その他	-	-	-	-	-	-	-	-
うち爆発	-	-	-	-	-	-	-	-
焼損棟数	73	71	52	49	125	120	5	4.2
内訳 {	6	5	3	4	9	9	-	-
全焼	-	1	2	2	2	3	△1	△33.3
半焼	17	13	17	10	34	23	11	47.8
部分焼	50	52	30	33	80	85	△5	△5.9
ぼや	-	-	-	-	-	-	-	-
爆発棟数	-	-	-	-	-	-	-	-
り 災 {	57	55	63	40	120	95	25	26.3
世帯	137	99	119	68	256	167	89	53.3
人員	3	8	7	5	10	13	△3	△23.1
全損 {	4	13	11	7	15	20	△5	△25.0
世帯	5	1	3	-	8	1	7	700.0
人員	13	1	6	-	19	1	18	1,800.0
半損 {	49	46	53	35	102	81	21	25.9
世帯	120	85	102	61	222	146	76	52.1
人員	-	-	-	-	-	-	-	-
死者数	1	1	2	-	3	1	2	200.0
内訳 {	-	1	2	-	2	1	1	100.0
男	1	-	-	-	1	-	1	-
女	-	-	-	-	-	-	-	-
負傷者数	9	17	20	16	29	33	△4	△12.1
内訳 {	5	9	13	8	18	17	1	5.9
男	4	8	7	8	11	16	△5	△31.3
女	-	-	-	-	-	-	-	-
30日死者	-	-	-	-	-	-	-	-
内訳 {	-	-	-	-	-	-	-	-
男	-	-	-	-	-	-	-	-
女	-	-	-	-	-	-	-	-
建物焼損床面積 (m ²)	729	872	441	612	1,170	1,484	△314	△21.2
建物焼損表面積 (m ²)	266	138	195	134	461	272	189	69.5
林野焼損面積 (a)	-	-	-	-	-	-	-	-
その他 {	133.3	1.6	13.3	2.0	146.6	3.6	143.0	3,972.2
焼損面積 (a)	450.1	20.0	9.0	600.0	459.1	620.0	△160.9	△26.0
焼損量 (m ³)	-	-	-	-	-	-	-	-
損害額 (千円)	63,028	117,437	42,309	31,304	105,337	148,741	△43,404	△29.2
建物火災	61,900	116,802	33,947	30,982	95,847	147,784	△51,937	△35.1
林野火災	-	-	-	-	-	-	-	-
車両火災	1,019	573	8,227	316	9,246	889	8,357	940.0
航空機火災	-	-	-	-	-	-	-	-
船舶火災	-	-	-	-	-	-	-	-
その他の火災	109	62	135	6	244	68	176	258.8
うち爆発	-	-	-	-	-	-	-	-

・令和4年中の全国の火災概況

区分	年 別	令和4年 (A)	令和3年 (B)	増 減 (A)-(B)=(C)	増減率 (C)÷(B)%
総 数 (件)		36,375	35,222	1,153	3.3%
建 物 火 災		20,185	19,549	636	3.3%
林 野 火 災		1,244	1,227	17	1.4%
車 両 火 災		3,414	3,512	△98	△2.8%
船 舶 火 災		78	63	15	23.8%
航 空 機 火 災		2	-	2	-
そ の 他 の 火 災		11,452	10,871	581	5.3%
焼 損 棟 数		29,113	28,448	665	2.3%
り災世帯数(世帯)		20,241	17,844	2,397	13.4%
建物焼損床面積(m ²)		1,074,612	992,353	82,259	8.3%
建物焼損表面積(m ²)		104,828	120,480	△15,652	△13.0%
林野焼損面積(a)		61,413	78,947	△17,534	△22.2%
損 害 額 (千 円)		110,278,680	104,212,628	6,066,052	5.8%
死 者 数 (人)		1,446	1,417	29	2.0%
負 傷 者 数 (人)		5,719	5,433	286	5.3%
出 火 率		2.89	2.78	0.11	4.0%
死 者 発 生 率		1.15	1.12	0.03	2.7%

・令和4年中の大阪府の火災概況

区分	年 別	令和4年 (A)	令和3年 (B)	増 減 (A)-(B)=(C)	増減率 (C)÷(B)%
総 数 (件)		1,841	1,774	67	3.8%
建 物 火 災		1,270	1,236	34	2.8%
林 野 火 災		9	7	2	28.6%
車 両 火 災		166	178	△12	△6.7%
船 舶 火 災		4	2	2	100.0%
航 空 機 火 災		0	0	-	-
そ の 他 の 火 災		392	351	41	11.7%
焼 損 棟 数		1,592	1,586	6	0.4%
り災世帯数(世帯)		1,747	1,326	421	31.7%
建物焼損床面積(m ²)		23,030	74,999	△51,969	△69.3%
建物焼損表面積(m ²)		5,510	13,595	△8,085	△59.5%
林野焼損面積(a)		73	55	18	32.7%
損 害 額 (千 円)		13,529,974	28,601,748	△15,071,774	△52.7%
死 者 数 (人)		53	85	△32	△37.6%
負 傷 者 数 (人)		389	358	31	8.7%
出 火 率		2.09	2.01	0.08	4.0%
死 者 発 生 率		0.60	0.96	△36.0%	△37.5%

※ 出火率とは、人口1万人当たりの火災件数

※ 死者発生率とは、人口10万人当たりの死者数

※ 「令和3年(1月～12月)における火災の状況(確定値)」(令和4年10月28日付け総務省消防庁)

・1日及び1件あたりの火災状況・出火率

区 分		行政区分		組 合	枚 方 市	寝 屋 川 市
		単 位				
1日あたり	火 災 件 数	件		0.3	0.2	0.1
	焼 損 棟 数	棟		0.3	0.2	0.1
	建 物 焼 損 床 面 積	m ²		4.1	2.4	1.7
	建 物 焼 損 表 面 積	m ²		1.1	0.4	0.7
	損 害 額	千 円		408	322	86
	り 災 世 帯 数	世 帯		0.3	0.2	0.1
	り 災 人 員	人		0.5	0.3	0.2
	死 者	人		0.00	0.00	0.00
	負 傷 者	人		0.09	0.05	0.04
1件あたり	建 物	焼 損 棟 数	棟	1.6	1.7	1.5
		損 害 額	千 円	1,679	2,485	756
	火 災	建 物 焼 損 床 面 積	m ²	16.9	18.6	14.9
		建 物 焼 損 表 面 積	m ²	4.6	2.9	6.4
		り 災 世 帯 数	世 帯	1.1	1.2	1.0
		り 災 人 員	人	1.9	2.1	1.7
		車 両 火 災 損 害 額	千 円	59	52	79
		そ の 他 の 火 災 損 害 額	千 円	2	3	1
人 口 1 万 人 当 た り の 出 火 率				2.12	2.04	2.27

※ 出火率については、小数点第3位四捨五入。

・覚知別火災発生状況

区 分	組 合					枚 方 市					寝 屋 川 市				
	火 災 件 数	建 物	林 野	車 両	そ の 他	火 災 件 数	建 物	林 野	車 両	そ の 他	火 災 件 数	建 物	林 野	車 両	そ の 他
総 数	170	111	-	13	46	101	68	-	8	25	69	43	-	5	21
火災報知専用電話(固定NTT以外から)	16	16	-	-	-	8	8	-	-	-	8	8	-	-	-
火災報知専用電話(固定NTTから)	7	6	-	-	1	6	5	-	-	1	1	1	-	-	-
火災報知専用電話(携帯電話から)	97	57	-	10	30	56	34	-	6	16	41	23	-	4	14
加入電話(固定電話から)	8	8	-	-	-	4	4	-	-	-	4	4	-	-	-
加入電話(携帯電話から)	1	-	-	-	1	-	-	-	-	-	1	-	-	-	1
警察電話	21	13	-	3	5	15	9	-	2	4	6	4	-	1	1
駆け付け通報	1	-	-	-	1	-	-	-	-	-	1	-	-	-	1
事後聞知	18	11	-	-	7	11	8	-	-	3	7	3	-	-	4
その他	1	-	-	-	1	1	-	-	-	1	-	-	-	-	-

2. 火災発生状況と損害状況

		火災発生状況						損害状況					爆発棟数	
		火災件数	うち爆発	建物	林野	車両	その他		合計	全焼	半焼	部分焼		ぼや
							枯草等	その他						
総数		170	0	111	0	13	18	28	125	9	2	34	80	0
枚方署	小計	56	0	39	0	2	7	8	42	3	0	9	30	0
	枚方	12	0	6	0	2	2	2	6	0	0	2	4	0
	中宮	11	0	9	0	0	1	1	9	2	0	0	7	0
	中振	11	0	8	0	0	3	0	11	1	0	4	6	0
	渚	13	0	10	0	0	1	2	10	0	0	1	9	0
	川越	9	0	6	0	0	0	3	6	0	0	2	4	0
枚方東署	小計	45	0	29	0	6	5	5	31	3	0	8	20	0
	枚方東	14	0	9	0	3	1	1	10	1	0	2	7	0
	阪	7	0	5	0	1	0	1	5	0	0	0	5	0
	楠葉	7	0	2	0	0	3	2	2	0	0	1	1	0
	長尾	8	0	5	0	2	0	1	5	0	0	2	3	0
	氷室	4	0	3	0	0	1	0	4	1	0	1	2	0
北山	5	0	5	0	0	0	0	5	1	0	2	2	0	
寝屋川署	小計	69	0	43	0	5	6	15	52	3	2	17	30	0
	寝屋川	14	0	11	0	0	1	2	13	1	1	4	7	0
	西	12	0	5	0	1	2	4	5	0	0	0	5	0
	南	10	0	6	0	2	0	2	8	0	1	3	4	0
	明和	8	0	3	0	0	3	2	5	1	0	1	3	0
	三井	13	0	9	0	1	0	3	12	1	0	6	5	0
神田	12	0	9	0	1	0	2	9	0	0	3	6	0	

り 災 世 帯 数				り 災 人 員	焼 損 面 積				損 害 額 (千 円)					死 傷 者		
合 計	全 損	半 損	小 損		建 物		林 野 (a)	枯 草 等 (a)	合 計	建 物	林 野	車 両	そ の 他	死 者 (4 8 時 間)	負 傷 者	30 日 死 者
					焼 損 床 面 積 (m ²)	焼 損 表 面 積 (m ²)										
120	10	8	102	256	1,170	461	0.0	146.6	105,337	95,847	0	9,246	244	3	29	0
37	2	3	32	82	516	206	0.0	33.5	53,052	52,217	0	728	107	1	3	0
4	0	1	3	11	30	53	0.0	15.0	-	6,995	0	728	100	0	0	0
2	0	0	2	2	154	0	0.0	0.0	-	26,910	0	0	7	0	1	0
20	2	1	17	39	288	33	0.0	0.5	-	8,883	0	0	0	1	1	0
5	0	0	5	16	0	2	0.0	18.0	-	985	0	0	0	0	0	0
6	0	1	5	14	44	118	0.0	0.0	-	8,444	0	0	0	0	1	0
20	1	2	17	55	213	60	0.0	99.8	9,976	9,683	0	291	2	0	6	0
7	1	0	6	21	125	8	0.0	5.0	5,404	5,119	0	285	0	0	1	0
3	0	0	3	7	0	2	0.0	0.0	36	34	0	2	0	0	1	0
1	0	0	1	2	2	0	0.0	2.5	204	203	0	0	1	0	0	0
4	0	0	4	13	2	10	0.0	0.0	378	374	0	4	0	0	1	0
2	0	1	1	5	28	40	0.0	90.9	2,934	2,933	0	0	1	0	3	0
3	0	1	2	7	56	0	0.0	1.4	1,020	1,020	0	0	0	0	0	0
63	7	3	53	119	441	195	0.0	13.3	42,309	33,947	0	8,227	135	2	20	0
23	3	0	20	42	131	39	0.0	0.0	9,344	9,337	0	0	7	0	8	0
4	0	0	4	4	0	1	0.0	8.0	2,607	8	0	2,598	1	0	1	0
10	1	2	7	20	73	114	0.0	0.0	18,999	13,886	0	5,110	3	0	3	0
6	2	0	4	11	149	14	0.0	5.3	6,498	6,456	0	0	42	1	1	0
13	1	0	12	23	77	24	0.0	0.0	2,821	2,621	0	199	1	1	4	0
7	0	1	6	19	11	3	0.0	0.0	2,040	1,639	0	320	81	0	3	0

3. 令和4年中の主な火災

・枚方市

月日	時分	用途	程度	場所	焼損床面積(m ²)	損害額(千円)	死者	負傷者
1月23日	12:41	住宅	部分焼	杉山手2丁目	14	2,822	-	2
1月31日	12:50	作業場	全焼	出屋敷西町2丁目	19	-	-	-
2月17日	22:40	住宅	全焼	香里園山之手町	260	-	-	-
2月26日	16:15	枯草等	-	伊加賀西町	40	-	-	1
4月13日	17:35	納屋	全焼	長尾荒坂2丁目	13	19	-	-
5月14日	22:58	商業併用・店舗等	全焼	津田西町	123	4528	-	-
5月15日	12:10	着衣等	-	村野東町	-	7	-	1
6月18日	23:05	飲食店	全焼	堂山1丁目	135	13756	-	1
7月26日	19:00	住宅	全焼	大字尊延寺	14	85	-	-
8月2日	18:20	住宅	部分焼	香里ヶ丘7丁目	30	8,379	-	1
8月14日	16:10	共同住宅	ぼや	長尾元町5丁目	-	-	-	1
8月25日	4:30	住宅	ぼや	養父東町	-	10	-	1
9月8日	17:22	事務所	ぼや	招堤元町4丁目	-	-	-	1
10月31日	12:35	枯草等	-	春日東町1丁目	500	-	-	1

・寝屋川市

月日	時分	用途	程度	場所	焼損床面積(m ²)	損害額(千円)	死者	負傷者
1月1日	22:00	住宅	ぼや	香里南之町	-	1	-	1
1月15日	11:29	衣類等	-	点野2丁目	-	-	-	1
2月24日	0:50	住宅	全焼	緑町	61	-	-	1
3月17日	4:35	住宅	全焼	田井町	67	2,134	1	-
3月24日	6:30	一般住宅・長屋式	部分焼	下木田町	24	4,145	-	1
3月25日	3:40	長屋式住宅	全焼	明和1丁目	149	3353	1	1
3月30日	21:25	住宅	半焼	堀溝1丁目	40	8921	-	-
4月24日	19:33	店舗付長屋住宅	ぼや	香里南之町	-	3	-	1
6月1日	19:30	住宅	ぼや	萱島東1丁目	-	-	-	1
6月16日	8:10	共同住宅	部分焼	平池町	18	316	-	3
10月25日	18:37	共同住宅	部分焼	三井が丘5丁目	5	14	-	2
10月26日	21:20	作業所付住宅	部分焼	楠根北町	9	9	-	1
11月16日	19:25	共同住宅	部分焼	幸町	2	84	-	1
12月5日	5:20	住宅	半焼	音羽町	50	3,904	-	2
12月14日	23:05	住宅	部分焼	高柳5丁目	3	214	-	2

※ 次の①～④のいずれかに該当する火災

- ①全・半焼火災
- ②焼失面積が 200㎡以上の火災
- ③損害額が 1,000万円以上の火災
- ④死者・負傷者が発生した火災

4. 出火原因

		総数	放火	火遊び	こんろ	たばこ	焚火等	風呂かまど	電気関係	冷暖房機器	その他	不明	
火災件数		170	34	3	26	22	7	0	30	2	42	4	
署別	枚方消防署	小計	56	13	0	10	7	1	0	9	0	14	2
		枚方	12	3	-	1	-	1	-	4	-	3	-
		中宮	11	1	-	2	-	-	-	1	-	6	1
		中振	11	1	-	3	4	-	-	-	-	2	1
		渚	13	5	-	3	1	-	-	3	-	1	-
	川越	9	3	-	1	2	-	-	1	-	2	-	
	枚方東消防署	小計	45	4	2	6	6	4	0	6	1	14	2
		枚方東	14	-	1	-	2	1	-	2	-	8	-
		阪	7	1	-	1	1	1	-	-	-	2	1
		楠葉	7	-	-	-	3	1	-	1	-	2	-
		長尾	8	-	1	3	-	-	-	1	1	2	-
		氷室	4	1	-	-	-	1	-	1	-	-	1
	寝屋川消防署	小計	69	17	1	10	9	2	0	15	1	14	0
		寝屋川	14	4	-	2	-	-	-	5	1	2	-
		西南	12	3	1	-	5	-	-	2	-	1	-
		南	10	2	-	1	2	-	-	1	-	4	-
		明和	8	3	-	-	-	2	-	2	-	1	-
三井		13	2	-	5	-	-	-	4	-	2	-	
神田	12	3	-	2	2	-	-	1	-	4	-		
火災件数		170	34	3	26	22	7	0	30	2	42	4	
うち爆発		0	-	-	-	-	-	-	-	-	-	-	
火災種別	建物	111	12	2	26	15	2	-	24	2	25	3	
	林野	0	-	-	-	-	-	-	-	-	-	-	
	車両	13	1	-	-	1	-	-	2	-	8	1	
	その他	46	21	1	-	6	5	-	4	-	9	-	
火元	焼損棟数	合計	111	12	2	26	15	2	0	24	2	25	3
	全焼	9	3	-	1	-	-	-	2	-	2	1	
	半焼	2	-	-	-	1	-	-	-	1	-	-	
	部分焼	25	2	-	5	7	1	-	6	-	3	1	
	ぼや	75	7	2	20	7	1	-	16	1	20	1	
	爆発棟数	0	-	-	-	-	-	-	-	-	-	-	
建物以外	59	22	1	-	7	5	-	6	-	17	1		
類焼	焼損棟数	合計	14	1	0	0	0	1	0	6	1	2	3
	全焼	0	-	-	-	-	-	-	-	-	-	-	
	半焼	0	-	-	-	-	-	-	-	-	-	-	
	部分焼	9	1	-	-	-	-	-	4	1	1	2	
	ぼや	5	-	-	-	-	1	-	2	-	1	1	
	爆発棟数	0	-	-	-	-	-	-	-	-	-	-	
建物以外	33	6	-	-	3	7	-	8	-	8	1		
り災世帯数	合計	120	20	1	24	20	1	-	29	4	16	5	
	全損	10	2	-	-	1	-	-	4	1	1	1	
	半損	8	-	-	-	3	1	-	2	-	1	1	
	小損	102	18	1	24	16	-	-	23	3	14	3	
り災人員		256	29	5	69	38	4	-	55	13	29	14	
焼損床面積(m ²)		1,170	115	-	158	102	6	-	313	50	152	274	
焼損表面積(m ²)		461	28	-	10	141	43	-	152	10	12	65	
損害額(千円)	総額	105,337	5,699	0	14,241	19,362	2,766	0	24,441	3,905	24,559	10,364	
	うち爆発	0	-	-	-	-	-	-	-	-	-	-	
	火元	91,244	5,196	-	14,241	19,361	2,762	-	23,961	3,438	12,422	9,863	
	うち爆発	0	-	-	-	-	-	-	-	-	-	-	
	類焼	14,093	503	-	-	1	4	-	480	467	12,137	501	
うち爆発	0	-	-	-	-	-	-	-	-	-	-		

消火損は、類焼(建物以外)を含む

5. 死傷者

・火災による死者の状況

区分		原因別	総 数	一 酸 化 炭 素 中 毒 死 ・ 窒 息	火 傷	打 撲 ・ 骨 折 等	自 殺	そ の 他	不 明
死 者	総 数		3	-	2	-	-	-	1
	消 防 吏 員		-	-	-	-	-	-	-
	消 防 団 員		-	-	-	-	-	-	-
	応 急 消 火 義 務 者		2	-	1	-	-	-	1
	消 防 協 力 者		-	-	-	-	-	-	-
	そ の 他 (自 損)		-	-	-	-	-	-	-
	そ の 他 (そ の 他)		1	-	1	-	-	-	-

・火災による負傷者の状況

区分		原因別	総 数	擦 過 創	挫 傷	打 撲 傷	第 一 度 熱 傷	第 二 度 熱 傷	第 三 度 熱 傷	気 道 熱 傷	一 酸 化 炭 素 中 毒	骨 折	そ の 他
負 傷 者	総 数		29	2	0	0	6	6	0	4	2	0	9
		うち30日死者	0	0	0	0	0	0	0	0	0	0	0
	消 防 吏 員		0	-	-	-	-	-	-	-	-	-	-
		うち30日死者	0	-	-	-	-	-	-	-	-	-	-
	消 防 団 員		0	-	-	-	-	-	-	-	-	-	-
		うち30日死者	0	-	-	-	-	-	-	-	-	-	-
	応 急 消 火 義 務 者		21	-	-	-	-	-	0	-	-	-	-
		うち30日死者	0	-	-	-	-	-	-	-	-	-	-
	消 防 協 力 者		2	-	-	-	-	-	-	-	-	-	-
		うち30日死者	0	-	-	-	-	-	-	-	-	-	-
	そ の 他 (自 損)		0	-	-	-	-	-	-	-	-	-	-
		うち30日死者	0	-	-	-	-	-	-	-	-	-	-
	そ の 他 (そ の 他)		6	-	-	-	-	-	-	-	-	-	-
		うち30日死者	0	-	-	-	-	-	-	-	-	-	-

・用途別・火災種別死傷者状況

用途別・火災種別		総 数	爆発を除く				爆発			
			小 計	死 者	負 傷 者	30日死者	小 計	死 者	負 傷 者	30日死者
総 数		32	32	3	29	0	0	0	0	0
建 物 火 災	飲食店	1	1	0	1	0	0	0	0	0
	耐火の共同住宅	4	4	0	4	0	0	0	0	0
	耐火以外の共同住宅	3	3	0	3	0	0	0	0	0
	事務所	1	1	0	1	0	0	0	0	0
	一般住宅	14	14	2	12	0	0	0	0	0
	一般住宅・長屋式	4	4	1	3	0	0	0	0	0
	作業所付住宅(設置義務無)	1	1	0	1	0	0	0	0	0
林 野 火 災		0	0	0	0	0	0	0	0	0
車 両 火 災		0	0	0	0	0	0	0	0	0
そ の 他 の 火 災		4	4	0	4	0	0	0	0	0

・死傷に至った年齢区分別経過状況

経 過		総数	の 他 ず ら れ そ の 他	れ 逃 げ 見 遅 れ		
死 者	総数	3		3	0	0
	0～5歳	0		-	-	-
	6～10歳	0		-	-	-
	11～20歳	0		-	-	-
	21～30歳	0		-	-	-
	31～40歳	0		-	-	-
	41～50歳	0		-	-	-
	51～60歳	0		-	-	-
	61～70歳	1		1	-	-
	71～80歳	0		-	-	-
	81歳以上	2		2	-	-
	不 明	0		-	-	-

6. 過去の火災概況
・枚方市

区分 年別	出火件数					焼損棟数					焼損	
	総数	建物	林野	車両	その他	総数	全焼	半焼	部分焼	ぼや	焼損 床面積 (m ²)	焼損 表面積 (m ²)
27年	20	10	3	3	4		1	3			150.0	
28年	14	10	1	2	1	10	1	1	1	7	145.0	
29年	20	15	2	2	1		5	7			1,359.0	
30年	28	15	6	3	4		1	3			437.0	
31年	23	13	4	1	5		2	3			154.0	
32年	32	16	10	1	5	16	1	-	7	8	131.0	
33年	70	23	11	1	35	22	5	2	6	9	667.0	
34年	46	35	9	2	-	35	4	4	14	13	1,428.0	
35年	61	36	21	3	1	36	8	6	15	7	721.0	
36年	85	44	-	9	32	31	7	3	16	5	608.0	
37年	71	28	-	9	34	30	2	3	11	14	265.0	
38年	119	37	-	7	75	37	5	5	12	15	1,073.0	
39年	84	29	6	5	44	29	6	-	19	4	1,044.0	
40年	131	39	8	16	68	35	7	3	14	11	2,072.0	
41年	100	49	5	11	35	45	8	3	21	13	1,659.0	
42年	123	55	11	12	45	51	6	8	23	14	5,455.0	
43年	149	63	4	11	71	63	12	11	32	8	2,768.0	
44年	179	86	-	9	84	88	15	6	67	-	3,291.0	
45年	211	90	10	14	97	101	25	7	69	-	4,427.0	
46年	183	108	8	19	48	111	10	5	96	-	2,572.0	
47年	150	117	-	16	17	130	19	5	106	-	3,029.0	
48年	169	141	1	11	16	141	12	6	123	-	4,985.0	
49年	124	102	5	8	9	122	26	3	93	-	2,230.0	
50年	116	95	-	7	14	110	11	3	96	-	1,676.0	
51年	82	65	-	9	8	74	10	6	58	-	2,014.0	
52年	124	91	-	7	26	104	14	4	86	-	2,839.0	
53年	282	139	7	8	128	161	20	12	129	-	1,974.0	
54年	211	128	2	15	66	146	8	14	124	-	3,015.0	
55年	265	181	-	10	74	196	13	5	178	-	1,616.0	
56年	298	215	1	12	70	231	16	11	204	-	4,838.0	
57年	315	195	-	27	93	222	13	12	197	-	2,048.0	
58年	290	181	-	20	89	196	9	9	178	-	1,742.0	
59年	276	180	-	17	79	204	16	10	178	-	2,031.0	
60年	233	142	2	19	70	161	14	8	139	-	1,220.0	
61年	220	150	2	17	51	168	11	8	149	-	1,144.0	
62年	211	138	1	22	50	164	10	9	145	-	1,400.0	
63年	184	124	-	21	39	150	10	13	127	-	1,546.0	
平成元年	166	113	-	21	32	147	17	7	123	-	1,940.0	
2年	158	96	-	17	45	120	13	13	94	-	3,627.0	
3年	139	83	-	23	33	99	7	8	84	-	1,332.0	
4年	161	85	1	16	59	115	12	10	93	-	967.0	
5年	187	106	2	28	51	129	11	7	111	-	1,357.0	
6年	185	80	1	25	79	101	10	10	81	-	1,699.0	
7年	139	74	1	22	42	85	4	10	37	34	1,100.0	444.0
8年	155	93	2	17	43	117	11	15	44	47	2,131.0	532.0
9年	148	94	-	19	35	131	13	5	36	77	2,229.0	909.0
10年	135	87	-	17	31	119	11	7	37	64	2,161.0	483.0
11年	137	77	-	16	44	115	16	4	46	49	1,776.0	622.0
12年	204	96	1	29	78	117	7	3	43	64	1,280.0	378.0
13年	213	108	-	23	82	142	7	18	38	79	2,329.0	717.0
14年	185	82	-	14	89	103	11	9	36	47	1,495.0	559.0
15年	157	96	1	12	48	114	7	7	33	67	1,356.0	439.0
16年	153	67	-	16	70	75	4	6	16	49	945.0	222.0
17年	159	81	-	25	53	106	15	8	33	50	2,196.0	311.0
18年	146	80	-	14	52	91	3	5	29	54	943.0	338.0
19年	148	80	-	14	54	104	13	7	20	64	6,370.0	350.0
20年	144	64	-	34	46	80	3	6	22	49	919.0	197.0
21年	159	75	-	17	67	85	6	2	22	55	573.0	525.0
22年	143	83	-	16	44	89	6	2	24	57	991.0	208.0
23年	144	72	-	27	45	96	11	3	20	62	1,497.0	285.0
24年	111	54	-	15	42	63	8	6	11	38	1,201.0	85.0
25年	129	55	-	16	58	66	1	5	8	52	277.0	99.0
26年	105	57	-	11	37	62	3	4	8	47	1,166.0	45.0
27年	96	57	-	12	27	70	7	4	13	46	1,203.0	53.0
28年	106	52	-	18	36	62	2	2	9	49	578.0	147.0
29年	114	66	-	15	33	70	2	2	11	55	679.0	337.0
30年	111	61	-	14	36	73	12	6	10	45	2,072.0	538.0
令和元年	100	56	-	9	35	69	6	5	3	55	677.0	162.0
2年	98	65	-	16	17	79	7	5	16	51	766.0	346.0
3年	81	47	-	11	23	71	5	1	13	52	872	138
4年	101	68	-	8	25	73	6	-	17	50	729	266

※ 空欄は不明、「-」は0。

面積		死傷者		り災世帯				り災人員	損害額 (千円)				
林野 (a)	その他 (a)	死者	負傷者	総数	全損	半損	小損		総額	建物	林野	車両	その他
	109.0	-	2						949				
	148.5	1	1						2,481				
	33.0	1	2						12,906				
	93.5	1	9						8,244				
	427.4	-	1						5,678				
	476.2	-	2						608				
	132.2	-	-						12,470				
	146.0	1	1						13,069				
	187.0	1	1						10,387				
	121.6	-	-						4,597				
	238.6	-	-						5,320				
	9962.0	1	1						19,363				
	1388.0	-	-						10,322				
	4006.0	-	9						56,375				
	161.0	3	1						38,181	29,265	-	8,806	110
	338.0	2	7	45				184	92,451	91,528	2	539	382
293.0	400.0	-	8	56				211	59,690	58,534	143	602	411
343.0	123.0	1	10	78				293	159,590	158,503	137	899	51
566.0	324.9	2	9	75	14	15	46	261	113,700	112,296	173	1,198	33
150.0	301.3	3	26	163	64	10	89	536	80,114	78,495	-	1,571	48
-	267.0	4	12	119	24	4	91	425	85,801	81,635	-	1,681	2,485
-	25.8	3	13	149	37	17	95	492	211,205	208,976	5	1,538	686
654.0	2.0	-	7	109	18	6	85	363	106,857	103,199	550	519	2,589
-	151.0	2	16	103	14	2	87	345	132,042	131,015	-	825	202
-	71.0	3	19	69	12	2	55	235	130,155	127,781	-	2,364	10
-	134.5	-	21	103	8	6	89	371	191,778	190,814	-	953	11
6,494.0	462.4	6	30	159	22	15	122	529	204,169	179,178	24,313	255	423
35.0	355.0	2	24	142	13	8	121	480	228,316	223,234	30	1,232	3,820
-	509.6	6	28	173	15	6	152	569	153,308	149,628	-	3,576	104
15.0	787.8	1	29	218	18	6	194	764	659,422	658,343	-	930	149
-	230.2	-	25	210	24	10	176	679	232,856	229,536	-	1,940	1,380
-	321.8	3	18	203	28	15	160	663	174,618	171,039	-	1,633	1,946
10.0	183.7	2	16	219	30	16	173	597	210,874	205,940	-	1,347	3,587
12.0	421.9	3	13	126	12	3	111	387	117,484	114,662	-	2,405	417
45.0	248.6	4	17	144	12	4	128	496	174,968	171,016	-	3,701	251
100.0	203.7	9	25	181	13	6	162	622	148,652	147,074	-	1,493	85
-	284.1	4	30	144	29	2	113	470	108,563	85,513	-	4,571	18,479
-	237.5	4	18	159	44	11	104	444	227,897	225,497	-	1,096	1,304
-	101.5	10	20	122	27	2	93	363	340,203	331,807	-	3,224	5,172
-	110.8	5	20	118	24	6	88	337	105,733	101,358	-	4,213	162
2.0	194.5	4	12	82	13	4	65	254	155,001	148,162	-	5,780	1,059
7.0	93.6	7	20	120	20	4	96	349	135,778	129,497	-	5,943	338
7.0	441.8	2	15	83	18	5	60	255	277,644	274,105	5	3,521	13
5.0	118.5	4	18	85	18	14	53	195	95,014	87,639	-	5,603	1,772
12.0	112.5	5	19	131	30	12	89	372	242,609	239,135	-	2,635	839
-	94.6	5	31	130	48	5	77	303	186,728	173,934	-	3,326	9,468
-	66.0	4	22	159	47	14	98	386	165,449	162,551	-	1,978	920
-	74.7	5	34	109	24	3	82	310	215,035	209,782	-	2,393	2,860
1.5	271.4	7	28	113	17	9	87	341	145,490	141,335	-	3,737	418
-	173.0	10	31	165	39	10	116	392	469,736	464,399	-	4,760	577
-	106.7	4	24	94	13	15	66	253	167,198	159,406	-	6,929	863
10.0	55.8	6	29	118	28	15	75	279	171,648	169,863	-	1,602	183
-	73.7	-	23	60	11	3	46	160	158,718	158,122	-	234	362
-	64.8	6	32	91	22	5	64	220	334,786	331,027	-	3,600	159
-	154.7	4	43	84	12	7	65	229	140,910	134,950	-	3,833	2,127
-	56.6	2	29	87	15	9	63	211	441,917	438,137	-	1,117	2,663
-	5.3	3	19	62	5	9	48	145	185,225	171,815	-	11,481	1,929
-	118.4	1	26	62	3	4	55	152	79,928	77,467	-	2,009	452
-	37.4	3	32	79	25	5	49	165	57,582	56,625	-	878	79
-	107.0	4	13	46	8	4	34	94	77,492	66,669	-	10,361	462
-	49.9	5	17	48	7	2	39	105	117,890	113,109	-	4,210	571
-	34.0	1	22	52	3	4	45	129	27,985	25,656	-	2,108	221
-	54.1	3	27	44	5	3	36	90	114,349	111,260	-	2,693	396
-	73.6	6	9	59	12	-	47	147	156,656	155,446	-	726	484
-	15.7	4	12	43	4	3	36	94	62,199	59,688	-	2,386	125
-	36.3	1	30	59	6	3	50	154	44,365	43,883	-	433	49
-	13.3	2	25	59	12	1	46	118	168,449	159,538	-	8,817	94
-	15.7	2	19	55	7	5	43	130	82,949	82,566	-	354	29
-	19.9	4	13	56	7	3	46	114	57,840	56,537	-	1,165	138
0.1	1.5	1	17	55	8	1	46	99	117,437	116,802	-	573	62
-	133.3	1	9	57	3	5	49	137	63,028	61,900	-	1,019	109

・寝屋川市

区分 年別	出火件数					焼損棟数					焼損	
	総数	建物	林野	車両	その他	総数	全焼	半焼	部分焼	ぼや	焼損 床面積 (㎡)	焼損 表面積 (㎡)
27年	11	7	1	1	2	-	-	3	-	-	7.0	-
28年	13	9	3	1	-	9	4	-	1	4	277.0	-
29年	11	9	1	1	-	9	2	-	4	3	140.0	-
30年	10	8	1	1	-	8	1	-	4	3	90.0	-
31年	9	8	-	1	-	8	3	-	2	3	719.0	-
32年	17	6	4	2	5	7	-	-	4	3	17.0	-
33年	28	16	8	3	1	17	4	-	4	9	498.0	-
34年	15	9	4	2	-	10	1	-	5	4	109.0	-
35年	15	12	1	2	-	11	-	1	5	5	128.0	-
36年	39	19	-	4	16	19	1	4	8	6	150.0	-
37年	46	27	-	4	15	29	8	3	8	10	1,005.0	-
38年	85	37	-	15	33	39	6	1	11	21	1,183.0	-
39年	84	36	4	10	34	36	5	-	19	12	605.0	-
40年	95	42	3	8	42	26	5	2	19	-	1,711.0	-
41年	91	56	-	7	28	52	4	7	26	15	955.0	-
42年	106	63	2	10	31	59	9	3	28	19	2,323.0	-
43年	132	82	1	11	38	82	12	9	47	14	4,040.0	-
44年	146	91	-	10	45	92	11	5	76	-	1,709.0	-
45年	137	91	1	14	31	102	17	6	79	-	2,028.0	-
46年	145	109	-	15	21	128	20	8	100	-	6,279.0	-
47年	121	99	-	11	11	102	15	6	81	-	2,710.0	-
48年	138	113	-	10	15	113	18	8	87	-	4,887.0	-
49年	120	99	2	8	11	111	12	7	92	-	3,049.0	-
50年	105	94	-	5	6	110	9	9	92	-	2,510.0	-
51年	81	67	-	8	6	94	12	11	71	-	3,022.0	-
52年	112	87	-	13	12	111	10	12	89	-	2,433.0	-
53年	183	108	-	14	61	133	15	6	112	-	2,598.0	-
54年	148	99	1	16	32	133	12	6	115	-	3,229.0	-
55年	234	170	-	28	36	201	15	12	174	-	2,061.0	-
56年	212	156	-	15	41	177	12	13	152	-	2,383.0	-
57年	222	157	-	23	42	177	14	9	154	-	1,896.0	-
58年	210	159	-	15	36	188	13	21	154	-	4,069.0	-
59年	225	151	1	17	56	179	11	11	157	-	2,346.0	-
60年	180	127	-	17	36	144	8	12	124	-	2,584.0	-
61年	207	149	-	18	40	174	8	14	152	-	1,790.0	-
62年	172	131	-	14	27	142	11	8	123	-	2,393.0	-
63年	163	108	-	22	33	146	14	13	119	-	3,201.0	-
平成元年	157	97	-	26	34	119	10	8	101	-	1,413.0	-
2年	133	86	-	15	32	132	8	7	117	-	1,462.0	-
3年	131	81	1	14	35	97	2	5	90	-	445.0	-
4年	124	71	-	13	40	87	9	2	76	-	1,691.0	-
5年	117	74	-	16	27	105	7	8	90	-	1,664.0	-
6年	135	65	-	20	50	88	6	3	79	-	1,149.0	-
7年	135	94	-	9	32	116	6	11	39	60	3,764.0	764.0
8年	124	78	-	19	27	106	7	16	46	37	4,629.0	794.0
9年	157	84	-	24	49	114	4	15	40	55	1,666.0	528.0
10年	110	68	-	19	23	112	10	9	31	62	3,377.0	738.0
11年	144	84	-	16	44	105	6	7	43	49	1,347.0	645.0
12年	131	71	-	17	43	94	10	5	24	55	2,020.0	255.0
13年	117	70	-	17	30	100	6	6	28	60	2,334.0	548.0
14年	128	71	-	17	40	86	4	6	21	55	738.0	145.0
15年	107	65	-	13	29	86	3	7	20	56	4,531.0	667.0
16年	120	69	-	10	41	96	9	8	16	63	1,620.0	342.0
17年	97	65	-	5	27	84	10	6	26	42	1,782.0	627.0
18年	100	72	-	9	19	88	10	4	20	54	1,404.0	250.0
19年	133	77	-	8	48	96	8	6	22	60	1,021.0	300.0
20年	136	62	-	8	66	80	6	4	22	48	1,246.0	245.0
21年	121	75	-	4	42	104	11	7	28	58	2,801.0	1,206.0
22年	97	50	-	9	38	61	6	2	16	37	921.0	76.0
23年	105	68	-	8	29	77	3	5	18	51	923.0	498.0
24年	92	51	-	7	34	60	7	2	19	32	925.0	127.0
25年	86	39	-	7	40	50	6	2	6	36	1,201.0	81.0
26年	88	44	-	3	41	65	6	3	12	44	836.0	152.0
27年	78	47	-	4	27	61	4	3	12	42	893.0	503.0
28年	62	35	-	10	17	50	5	2	15	28	634.0	73.0
29年	56	37	-	4	15	45	2	-	11	32	212.0	73.0
30年	74	51	-	3	20	68	6	2	10	50	1,730.0	204.0
令和元年	67	39	-	6	22	46	3	2	9	32	509.0	175.0
2年	49	32	-	7	10	38	5	1	7	25	664.0	152.0
3年	52	41	-	4	7	49	4	2	10	33	612	264
4年	69	43	-	5	21	52	3	2	17	30	441	195

※ 空欄は不明、「-」は0。

面積		死傷者		り災世帯			り災人員	損害額 (千円)					
林野 (a)	その他 (a)	死者	負傷者	総数	全損	半損		小損	総額	建物	林野	車両	その他
	27.7	-	1					20					
	201.3	-	3					1,481					
	990.0	-	2					1,822					
	660.0	-	2					454					
	-	-	1					36,047					
	2673.0	-	-					73					
	367.3	-	-					3,972					
	-	-	-					2,114					
	-	1	1					1,990					
	108.0	-	-					3,315					
	1.0	-	9					14,327					
	2085.0	1	2					29,866					
	2176.0	-	-					22,842					
	225.0	-	7					42,718					
	94.0	-	6					33,940	33,567	-	258	115	
	320.0	6	6	42			140	134,625	134,134	-	400	91	
3.0	469.0	1	4	84			288	73,718	73,308	-	316	94	
54.0	117.0	-	5	72			262	39,697	37,984	-	960	753	
50.0	47.0	2	16	138	33	48	57	392	69,866	66,167	-	3,364	335
-	23.9	1	8	142	52	12	78	534	147,609	145,908	-	1,473	228
-	9.5	2	9	127	30	12	85	406	49,639	49,082	-	493	64
-	26.6	6	22	159	47	22	90	479	136,867	133,532	-	1,123	2,212
39.0	53.9	2	24	135	27	8	100	439	303,893	301,481	30	1,470	912
-	25.0	2	17	168	41	24	103	491	251,704	251,205	-	440	59
-	100.0	4	23	169	52	23	94	489	220,854	215,853	-	3,701	1,300
-	9.1	-	16	148	25	17	106	458	306,473	305,121	-	1,079	273
-	95.1	2	20	138	19	4	115	479	210,594	208,111	-	1,421	1,062
5.0	18.3	-	30	139	53	4	82	381	361,605	358,710	-	2,756	139
-	194.1	-	17	192	46	3	143	584	139,269	134,997	-	2,543	1,729
-	237.9	4	14	175	33	-	142	553	187,609	181,672	-	2,072	3,865
-	141.5	6	19	187	39	16	132	609	167,170	165,569	-	1,536	65
-	80.5	7	25	202	60	13	129	639	411,920	410,757	-	820	343
50.0	222.3	6	17	200	36	13	151	591	238,001	233,407	-	2,272	2,322
-	125.3	5	23	214	67	11	136	540	239,196	234,884	-	4,142	170
-	239.8	3	14	182	36	10	136	545	137,099	129,341	-	3,090	4,668
-	38.3	2	13	107	12	3	92	320	276,904	274,973	-	1,732	199
-	34.1	6	20	202	70	15	117	500	284,076	278,101	-	5,256	719
-	39.1	2	18	121	25	5	91	394	182,828	180,417	-	1,937	474
-	380.8	4	23	149	27	7	115	417	194,739	192,932	-	1,478	329
10.0	15.3	3	6	104	30	4	70	280	74,849	72,713	-	1,978	158
-	47.5	2	8	85	26	2	57	248	108,710	106,666	-	802	1,242
-	29.2	1	14	149	65	4	80	340	171,328	166,961	-	4,009	358
-	336.5	3	14	66	10	1	55	207	229,832	222,405	-	4,269	3,158
-	66.5	2	21	147	61	5	81	306	274,545	273,714	-	559	272
-	34.1	1	11	138	56	18	64	314	345,248	339,372	-	5,813	63
-	57.8	2	22	116	33	18	65	265	170,536	166,322	-	3,519	695
-	22.5	3	22	148	56	16	76	337	263,890	258,370	-	5,469	51
-	22.7	2	15	92	19	8	65	238	107,090	103,180	-	3,765	145
-	47.2	5	20	79	20	2	57	224	148,120	144,140	-	3,701	279
-	16.8	4	24	99	37	1	61	241	277,523	273,988	-	3,349	186
-	61.3	-	20	71	15	8	48	171	112,362	99,462	-	2,503	10,397
-	0.3	4	14	89	16	5	68	182	358,880	356,880	-	1,363	637
-	16.0	2	23	82	23	4	55	211	156,805	148,284	-	8,249	272
-	28.8	8	27	117	27	3	87	277	203,132	202,132	-	944	56
-	6.8	5	14	92	14	7	71	233	152,122	151,438	-	650	34
-	11.5	4	27	90	8	8	74	217	129,303	128,385	-	651	267
-	5.4	5	21	82	30	4	48	156	140,547	129,943	-	9,906	698
-	16.0	2	26	82	16	7	59	191	175,125	174,490	-	84	551
-	22.4	-	14	54	11	3	40	129	129,865	128,735	-	1,059	71
-	4.7	4	13	51	6	3	42	122	158,686	156,494	-	2,070	122
-	7.6	4	13	62	12	7	43	126	51,544	51,176	-	133	235
-	32.9	-	11	53	7	2	44	90	41,342	39,936	-	1,186	220
-	23.0	2	12	56	16	1	39	127	77,829	76,930	-	100	799
-	1.7	1	28	64	9	2	53	154	81,823	77,529	-	4,200	94
-	1.7	-	5	45	9	2	34	96	41,094	33,774	-	7,277	43
-	3.0	1	7	47	5	1	41	106	19,346	18,673	-	650	23
-	1.4	3	20	61	11	1	49	147	98,790	98,401	-	357	32
-	49.4	3	56	38	10	3	25	80	40,604	32,792	-	540	7,272
-	9.4	2	11	43	15	1	27	83	33,237	30,500	-	2,716	21
-	0.7	-	16	40	5	-	35	68	31,304	30,982	-	316	6
-	13.3	2	20	63	7	3	53	119	42,309	33,947	-	8,227	135

7. 過去の主な出火原因

・枚方市

出火原因 年別	総 数	放火 (疑含む)	火 遊 び	こ ん ろ	た ば こ	焚 火 等	風呂かまど	風呂の空焚き	電気関係 (交通機関係く)	冷暖房機器 (電気関係除く)	その他 (調査中・不明含む)
44年	179	4	26	11	34	36	16	-	-	-	52
45年	211	14	39	5	31	40	25	-	-	-	57
46年	183	3	29	13	21	17	40	-	-	-	60
47年	150	14	13	16	14	6	38	-	-	-	49
48年	169	13	16	17	16	5	54	-	-	-	48
49年	124	16	5	13	11	8	44	-	-	-	27
50年	116	9	9	12	15	-	29	-	-	-	42
51年	82	9	15	8	6	6	11	-	-	-	27
52年	124	7	17	17	13	14	26	24	11	3	16
53年	282	21	66	21	41	44	56	54	4	8	21
54年	211	19	44	18	18	25	47	46	4	12	24
55年	265	24	48	22	12	26	99	97	1	12	21
56年	298	27	59	41	28	13	87	87	6	7	30
57年	315	38	66	28	29	19	84	84	6	1	44
58年	290	31	61	26	13	26	79	77	10	4	40
59年	276	38	41	37	22	26	70	69	3	9	30
60年	233	28	45	29	25	18	41	39	6	7	34
61年	220	32	30	41	17	8	49	44	4	6	33
62年	211	27	23	33	17	21	46	43	2	10	32
63年	184	33	29	29	21	7	34	32	4	6	21
平成元年	166	37	23	33	13	6	16	15	6	2	30
2年	158	38	22	22	12	9	7	7	12	5	31
3年	139	35	18	25	15	13	4	3	6	5	18
4年	161	35	16	19	24	19	10	10	9	1	28
5年	187	54	23	24	18	13	10	9	11	3	31
6年	185	38	28	21	31	17	6	3	10	3	31
7年	139	35	12	15	21	10	3	3	10	2	31
8年	155	41	15	22	24	11	1	1	14	3	24
9年	148	37	13	23	14	12	2	2	13	7	27
10年	135	35	11	25	13	6	5	4	9	5	26
11年	137	25	8	22	22	10	-	-	14	4	32
12年	204	49	25	27	27	16	4	3	14	5	37
13年	213	60	20	22	33	16	4	2	16	6	36
14年	185	59	16	14	31	13	4	3	6	4	38
15年	157	53	5	25	21	10	2	1	9	4	28
16年	153	38	7	22	29	12	-	-	3	3	39
17年	159	35	4	22	22	15	-	-	9	10	42
18年	146	35	5	26	18	12	3	1	12	3	32
19年	148	29	10	21	20	15	2	-	10	1	40
20年	144	61	5	14	14	5	-	-	8	2	35
21年	159	64	6	15	15	7	2	1	13	5	32
22年	143	52	4	17	14	6	-	-	11	3	36
23年	144	50	7	12	12	11	-	-	10	4	38
24年	111	35	4	9	13	4	-	-	9	2	35
25年	129	52	6	14	15	5	1	-	8	7	21
26年	105	33	5	13	13	5	-	-	8	1	27
27年	96	29	1	13	12	1	-	-	8	5	27
28年	106	26	5	9	12	6	-	-	13	5	30
29年	114	27	1	14	14	5	-	-	18	1	34
30年	111	23	3	13	11	9	-	-	15	4	33
令和元年	100	33	2	18	12	5	-	-	10	3	17
2年	98	16	1	14	5	7	-	-	25	4	26
3年	81	21	1	10	8	6	-	-	10	1	18
4年	101	17	2	16	13	5	-	-	15	1	32

・寝屋川市

出火原因 年別	総 数	放火 (疑含む)	火 遊 び	こ ん ろ	た ば こ	焚 火 等	風呂かまど	風呂の空焚き	電気関係 (交通機関係く)	冷暖房機器 (電気関係除く)	その他 (調査中・不明含む)
44年	146	3	25	16	15	23	18	-	-	-	46
45年	137	12	16	17	19	11	18	-	-	-	44
46年	145	16	14	13	19	11	27	-	-	-	45
47年	121	11	13	13	11	2	35	-	-	-	36
48年	138	6	15	13	10	8	38	-	-	-	48
49年	120	13	7	15	8	5	38	-	-	-	34
50年	105	8	9	14	9	3	30	-	-	-	32
51年	81	13	9	6	7	2	9	-	-	-	35
52年	112	23	9	21	9	8	17	17	6	4	15
53年	183	26	31	24	28	23	22	20	8	3	18
54年	148	27	16	16	12	12	31	31	5	8	21
55年	234	59	30	23	9	9	74	74	2	5	23
56年	212	31	25	21	19	13	70	68	7	4	22
57年	222	45	29	28	23	9	53	51	4	3	28
58年	210	33	30	18	17	6	63	62	1	4	38
59年	225	36	33	18	15	12	65	64	3	3	40
60年	180	39	19	22	10	6	42	39	9	1	32
61年	207	40	23	26	17	10	47	47	4	5	35
62年	172	32	26	22	16	6	42	39	6	3	19
63年	163	42	19	23	17	4	26	25	4	6	22
平成元年	157	44	10	23	25	3	16	16	10	4	22
2年	133	36	6	20	24	7	12	11	5	8	15
3年	131	39	4	23	26	6	7	6	5	6	15
4年	124	33	13	18	20	6	7	6	7	2	18
5年	117	31	12	17	13	6	4	4	10	2	22
6年	135	43	9	19	24	8	6	6	6	1	19
7年	135	41	9	25	19	8	6	3	11	4	12
8年	124	55	8	14	13	5	6	5	8	-	15
9年	157	85	8	16	12	2	6	3	10	3	15
10年	110	37	6	10	19	4	3	3	6	2	23
11年	144	50	11	22	18	5	2	1	7	4	25
12年	131	39	15	11	19	4	6	4	10	3	24
13年	117	39	6	18	12	8	-	-	10	2	22
14年	128	39	10	19	21	5	1	1	12	2	19
15年	107	35	10	15	8	2	3	3	13	2	19
16年	120	29	11	22	12	3	-	-	7	3	33
17年	97	13	7	16	21	4	2	2	12	2	20
18年	100	25	7	22	12	1	2	1	8	5	18
19年	133	52	8	23	16	1	1	-	6	5	21
20年	136	74	6	10	12	5	-	-	7	5	17
21年	121	55	6	17	14	4	1	1	5	3	16
22年	97	41	4	7	12	3	1	1	8	-	21
23年	105	40	7	14	11	1	-	-	8	3	21
24年	92	44	5	13	9	2	-	-	2	2	15
25年	86	37	5	9	12	4	1	-	5	-	13
26年	88	42	7	7	4	2	1	-	10	4	11
27年	78	26	2	9	14	3	-	-	8	1	15
28年	62	17	-	7	7	3	-	-	9	1	18
29年	56	8	3	6	12	3	1	-	9	2	12
30年	74	17	1	11	9	-	1	-	10	1	24
令和元年	67	15	2	9	9	3	-	-	5	-	24
2年	49	6	1	2	8	2	1	-	7	2	20
3年	52	11	-	6	7	1	-	-	8	2	16
4年	69	17	1	10	9	2	-	-	15	1	14

救急編

救急業務について

本消防組合は昭和 36 年 4 月 25 日から救急自動車 1 台で救急業務の運用を開始しました。平成 3 年には救急救命士法の施行と救急隊員の行う応急処置範囲の拡大がなされたことにより、救急業務は大きな飛躍と変革を遂げました。

本消防組合においても 3 本署 14 出張所に 17 台の高規格救急自動車と 159 人（内救急救命士 100 人）の救急隊員（兼務隊員含む）を配置し、拡大する救急業務に対応するとともに、救急救命士の養成も計画的に推進しており、全ての車両で救急救命士活動を行っています。

救急件数等の動向

過去 10 年間の救急出動件数、救急搬送人員は平成 24 年から令和元年まで右肩上がりに増加していましたが、令和 2 年度は減少に転じたものの、令和 4 年は出動件数が 43,936 件（枚方市 25,839 件、寝屋川市 17,917 件、管轄外 180 件）、搬送人員が 38,169 人といずれも増加し、過去最高を記録しました。

原因としては、新型コロナウイルス感染症の感染拡大が影響していると考えられます。また、搬送された方のうち軽症者が約 6 割を占めており、緊急性が無いもの、誤報、悪戯及び酩酊等の理由で、出動途上や現場到着後に救急車で搬送を拒否された不搬送の事案も増加しており、救急車の適正利用の啓発活動を継続していく必要があります。

応急手当の状況と普及啓発活動

傷病者の救命効果を向上させるためには、救急車が到着するまでの間に、一般市民による応急手当や救命手当が行われることが重要です。救命講習会や小学校・中学校を対象にした”PUSH～いのちの授業”を通じて、倒れている人を見かけたら、勇気を持って駆け寄り、心肺蘇生が実施できるような地域になる事を目指しています。

蘇生訓練用人形の成人用、小児用、乳児用及び AED トレーナーを常備し、普及啓発や講習会用に活用しています。また、高度救急処置シミュレーター等を整備し、職員の指導技術の向上を図っています。

ドクターカー事業

高齢化が進む中、救急件数は増加傾向にあり、119 番通報から病院到着までの時間が延長しています。今後も、救急出動件数の増加が予想されるため、重症事案において一刻も早く医師が現場に到着して医療行為を行うことを目的に、平成 29 年 4 月から関西医科大学附属病院高度救命救急センターと連携し、ドクターカーを運用しています。ドクターカーの運用によって、地域住民の救命率及び社会復帰率の向上並びに処置後の良好な改善が期待されます。

なお、ドクターカーの出動が必要であると判断した事案には、傷病者のいる場所に一番近い救急車と、関西医科大学附属病院高度救命救急センターで待機しているドクターカーが出動します。

1. 救急隊別出動件数及び搬送人員

上段:出動件数 下段:搬送人員

事故種別 區別	合計	火	自然	水	交	労	運	一	加	自	急	転	医	資	そ
		災	災害	難	通	働	動	般	害	損	病	院	師	器	の
		災	害	事	事	災	競	負	事	行		送	搬	材	他
総数	43,936	164	0	19	2,765	163	126	6,455	147	298	30,945	2,333	398	1	122
	38,169	27	0	3	2,567	153	124	5,830	114	201	26,808	2,309	0	0	33
本部	小計	0	0	0	0	0	0	0	0	0	0	0	0	0	0
	本部	0	0	0	0	0	0	0	0	0	0	0	0	0	0
枚	小計	12,968	49	0	4	762	32	37	1,947	39	97	9,051	824	94	0
	枚方	11,238	4	0	0	709	29	37	1,761	27	63	7,785	814	0	0
方	中振	3,025	13	0	2	220	4	7	547	9	25	2,372	274	20	10
	渚	2,664	0	0	0	214	4	7	497	7	20	2,017	270	0	3
川	中振	2,894	15	0	1	182	8	11	489	9	27	2,336	170	27	11
	渚	2,595	3	0	0	171	6	11	455	5	14	2,091	169	0	4
東	川越	2,724	7	0	1	178	12	11	433	14	28	2,235	245	22	7
	川越	2,377	0	0	0	161	11	11	377	8	20	1,917	242	0	1
東	川越	2,471	14	0	0	182	8	8	478	7	17	2,108	135	25	4
	小計	2,154	1	0	0	163	8	8	432	7	9	1,760	133	0	1
東	小計	13,153	47	0	10	825	74	34	1,998	44	86	9,214	634	142	0
	枚方東	11,386	5	0	3	770	72	33	1,833	32	57	7,937	631	0	13
方	枚方東	2,282	16	0	1	155	21	10	307	9	14	1,601	111	29	8
	阪	2,015	1	0	0	154	20	10	282	8	8	1,418	112	0	2
東	阪	3,237	7	0	4	187	11	13	471	15	22	2,295	168	23	21
	楠葉	2,778	1	0	0	169	11	13	427	9	16	1,962	165	0	5
東	楠葉	2,529	7	0	2	170	10	3	393	10	23	1,768	115	22	6
	長尾	2,158	1	0	1	151	10	3	355	7	16	1,499	115	0	0
東	長尾	2,528	9	0	2	134	17	3	397	2	16	1,793	124	27	4
	氷室	2,197	1	0	2	122	16	3	370	2	12	1,541	123	0	5
東	氷室	647	1	0	1	33	3	1	106	1	0	453	30	15	3
	北山	536	0	0	0	30	3	1	95	0	0	377	30	0	0
東	北山	1,930	7	0	0	146	12	4	324	7	11	1,304	86	26	3
	小計	1,702	1	0	0	144	12	3	304	6	5	1,140	86	0	1
屋	小計	17,815	68	0	5	1,178	57	55	2,510	64	115	12,680	875	162	1
	寝屋川	15,545	18	0	0	1,088	52	54	2,236	55	81	11,086	864	0	11
川	寝屋川	2,864	15	0	0	174	15	13	385	11	19	1,957	241	28	5
	西	2,567	5	0	0	161	14	12	348	9	13	1,765	239	0	1
川	西	2,778	8	0	2	179	12	1	373	11	19	2,067	81	18	7
	南	2,444	2	0	0	168	11	1	332	11	15	1,823	80	0	1
川	南	2,086	7	0	0	148	5	3	273	7	15	1,546	47	29	6
	明和	1,814	2	0	0	136	5	3	241	5	11	1,363	47	0	1
川	明和	1,663	8	0	0	132	6	9	270	8	7	1,130	66	21	6
	秦	1,449	1	0	0	119	6	9	238	7	3	996	66	0	4
川	秦	2,947	10	0	1	224	6	19	404	17	14	1,971	251	21	9
	三井	2,476	3	0	0	203	4	18	352	12	8	1,631	244	0	1
川	三井	2,934	14	0	0	155	6	8	457	3	26	2,099	132	26	8
	神田	2,579	5	0	0	148	5	8	410	3	20	1,848	131	0	1
川	神田	2,543	6	0	2	166	7	2	348	7	15	1,910	57	19	4
	小計	2,216	0	0	0	153	7	3	315	8	11	1,660	57	0	2

2. 月別、事故種別活動状況

		総 数	火 災	自然 災害	水 難 事 故	交 通 事 故	労 働 災 害	運 動 競 技	一 般 負 傷	加 害 事 故	自 損 行 為	急 病	転 院 搬 送	医 師 搬 送	資 材 搬 送	そ の 他
総 数	出動件数	43,936	164	0	19	2,765	163	126	6,455	147	298	30,945	2,333	398	1	122
	うち休日	6,120	17	0	2	285	8	36	968	30	44	4,510	211	0	0	9
	搬送人員	38,169	27	0	3	2,567	153	124	5,830	114	201	26,808	2,309	0	0	33
	うち休日	5,333	3	0	1	266	7	35	874	20	31	3,886	209	0	0	1
一 月	出動件数	3,560	13	-	-	218	15	1	531	8	27	2,532	162	42	-	11
	うち休日	579	3	-	-	25	1	1	84	2	6	436	20	-	-	1
	搬送人員	3,103	1	-	-	202	15	1	481	7	14	2,215	162	-	-	5
	うち休日	508	-	-	-	25	1	1	78	2	5	376	20	-	-	-
二 月	出動件数	3,389	18	-	-	161	15	6	505	5	17	2,384	226	33	1	18
	うち休日	425	-	-	-	11	1	1	62	1	2	321	24	-	-	2
	搬送人員	2,842	3	-	-	147	14	6	451	5	13	1,977	224	-	-	2
	うち休日	359	-	-	-	10	1	1	56	1	2	265	23	-	-	-
三 月	出動件数	3,283	17	-	1	212	18	9	449	14	29	2,294	196	32	-	12
	うち休日	415	-	-	-	21	1	-	74	1	5	301	12	-	-	-
	搬送人員	2,874	4	-	-	201	16	8	397	12	22	2,016	195	-	-	3
	うち休日	365	-	-	-	19	1	-	65	-	5	263	12	-	-	-
四 月	出動件数	3,240	10	-	5	245	7	13	493	14	18	2,217	172	40	-	6
	うち休日	428	3	-	-	21	-	5	72	4	2	311	8	-	-	2
	搬送人員	2,898	1	-	1	233	7	13	438	8	12	2,013	172	-	-	-
	うち休日	378	1	-	-	17	-	5	67	3	1	276	8	-	-	-
五 月	出動件数	3,269	13	-	3	236	20	17	502	11	30	2,243	169	20	-	5
	うち休日	497	2	-	1	30	1	1	83	-	5	353	20	-	-	1
	搬送人員	2,902	2	-	-	214	17	18	463	10	16	1,996	165	-	-	1
	うち休日	437	1	-	-	28	1	1	72	-	3	311	19	-	-	1
六 月	出動件数	3,340	17	-	2	240	9	15	526	12	27	2,283	169	32	-	8
	うち休日	464	-	-	-	29	-	5	76	4	2	334	14	-	-	-
	搬送人員	2,982	4	-	-	222	9	15	485	9	18	2,050	168	-	-	2
	うち休日	417	-	-	-	28	-	5	72	2	1	295	14	-	-	-
七 月	出動件数	4,406	11	-	4	244	13	9	564	17	28	3,239	234	27	-	16
	うち休日	724	1	-	1	33	1	3	94	4	8	556	22	-	-	1
	搬送人員	3,840	-	-	1	229	13	8	516	12	21	2,808	228	-	-	4
	うち休日	640	-	-	1	30	1	2	90	2	6	486	22	-	-	-
八 月	出動件数	4,504	13	-	1	211	16	6	515	10	29	3,456	201	31	-	15
	うち休日	518	3	0	0	15	1	1	62	3	4	416	12	0	0	1
	搬送人員	3743	2	0	0	192	15	6	465	6	19	2832	200	0	0	6
	うち休日	424	1	0	0	12	0	1	55	2	2	339	12	0	0	0
九 月	出動件数	3574	9	0	0	212	16	10	540	15	22	2530	184	31	0	5
	うち休日	502	2	0	0	20	1	3	72	2	6	380	15	0	0	1
	搬送人員	3096	1	0	0	205	15	10	483	15	19	2166	181	0	0	1
	うち休日	439	0	0	0	21	1	3	68	2	4	325	15	0	0	0
十 月	出動件数	3481	14	0	1	260	9	15	579	10	29	2333	184	35	0	12
	うち休日	569	1	0	0	31	0	9	103	2	3	396	24	0	0	0
	搬送人員	3050	4	0	0	240	8	15	523	9	19	2045	181	0	0	6
	うち休日	499	0	0	0	28	0	9	89	2	1	346	24	0	0	0
十 一 月	出動件数	3507	8	0	0	264	11	14	571	15	25	2366	192	36	0	5
	うち休日	462	1	0	0	22	1	4	82	4	1	324	23	0	0	0
	搬送人員	3108	1	0	0	244	10	14	520	11	17	2100	191	0	0	0
	うち休日	414	-	-	-	19	1	4	75	4	1	287	23	-	-	-
十 二 月	出動件数	4,383	21	-	2	262	14	11	680	16	17	3,068	244	39	-	9
	うち休日	537	1	-	-	27	-	3	104	3	-	382	17	-	-	-
	搬送人員	3,731	4	-	1	238	14	10	608	10	11	2,590	242	-	-	3
	うち休日	453	-	-	-	29	-	3	87	-	-	317	17	-	-	-

※ うち休日とは日曜日。

3. 時間帯別出動件数 ・事故種別

時間帯 \ 事故種別	総 数	火 災	自然 災害	水 難 事 故	交 通 事 故	労 働 災 害	運 動 競 技	一 般 負 傷	加 害 事 故	自 損 行 為	急 病	転 院 搬 送	医 師 搬 送	資 材 搬 送	そ の 他
総 数	43,936	164	0	19	2,765	163	126	6,455	147	298	30,945	2,333	398	1	122
0～1	1,105	7	0	0	33	1	0	131	10	14	879	28	0	0	2
1～2	896	4	0	0	18	0	0	114	4	17	715	23	0	0	1
2～3	833	4	0	0	17	1	0	80	6	7	685	30	0	0	3
3～4	774	8	0	0	17	4	0	83	3	7	632	18	0	1	1
4～5	770	4	0	0	19	0	0	79	1	10	637	16	0	0	4
5～6	922	13	0	3	33	1	0	99	3	9	750	10	0	0	1
6～7	1,143	5	0	0	68	2	0	140	4	5	903	15	0	0	1
7～8	1,603	7	0	0	155	4	0	240	5	7	1,160	22	0	0	3
8～9	2,048	12	0	0	213	9	2	304	7	10	1,444	26	15	0	6
9～10	2,729	1	0	1	141	24	8	394	3	9	1,945	126	66	0	11
10～11	2,791	10	0	0	175	12	16	419	2	9	1,881	194	57	0	16
11～12	2,653	6	0	0	165	9	15	414	5	11	1,765	203	51	0	9
12～13	2,467	6	0	0	169	12	16	386	3	20	1,549	257	45	0	4
13～14	2,451	7	0	0	167	12	9	372	4	9	1,616	201	48	0	6
14～15	2,303	5	0	0	156	15	16	358	5	15	1,512	175	40	0	6
15～16	2,241	10	0	5	150	13	5	345	5	15	1,496	152	34	0	11
16～17	2,412	5	0	5	197	13	11	411	6	8	1,566	145	42	0	3
17～18	2,370	8	0	2	197	15	7	397	3	21	1,566	146	0	0	8
18～19	2,465	9	0	2	200	4	7	386	9	14	1,669	160	0	0	5
19～20	2,299	13	0	0	153	6	9	353	10	17	1,609	125	0	0	4
20～21	2,015	8	0	0	106	0	3	292	4	17	1,483	93	0	0	9
21～22	1,779	4	0	0	107	2	2	254	16	16	1,299	77	0	0	2
22～23	1,521	2	0	1	71	2	0	213	7	17	1,158	46	0	0	4
23～24	1,346	6	0	0	38	2	0	191	22	14	1,026	45	0	0	2

・市別、主な事故種別

事故種別 時間帯別	総 数	枚方市					寝屋川市					管轄外				
		小 計	急 病	一 般 負 傷	交 通 事 故	左 記 以 外	小 計	急 病	一 般 負 傷	交 通 事 故	左 記 以 外	小 計	急 病	一 般 負 傷	交 通 事 故	左 記 以 外
総 数	43,936	25,839	18,103	3,903	1,569	2,264	17,917	12,764	2,536	1,162	1,455	180	78	16	34	52
0～1	1,105	594	475	69	17	33	511	404	62	16	29	-	-	-	-	-
1～2	896	513	413	63	10	27	381	301	51	7	22	2	1	-	1	-
2～3	833	473	386	47	10	30	357	297	33	6	21	3	2	-	1	-
3～4	774	433	356	48	8	21	341	276	35	9	21	-	-	-	-	-
4～5	770	457	374	55	7	21	313	263	24	12	14	-	-	-	-	-
5～6	922	560	466	54	20	20	362	284	45	13	20	-	-	-	-	-
6～7	1,143	668	513	93	43	19	474	390	47	24	13	1	-	-	1	-
7～8	1,603	955	688	152	87	28	647	472	88	68	19	1	-	-	-	1
8～9	2,048	1,194	849	179	118	48	847	590	124	95	38	7	5	1	-	1
9～10	2,729	1,615	1,142	233	82	158	1,095	799	160	56	80	19	4	1	3	11
10～11	2,791	1,652	1,095	249	99	209	1,119	778	168	71	102	20	8	2	5	5
11～12	2,653	1,560	1,016	261	90	193	1,072	737	150	72	113	21	12	3	3	3
12～13	2,467	1,524	917	258	105	244	923	626	124	63	110	20	6	4	1	9
13～14	2,451	1,514	975	248	100	191	931	640	124	65	102	6	1	-	2	3
14～15	2,303	1,362	906	207	86	163	930	601	151	68	110	11	5	-	2	4
15～16	2,241	1,306	876	205	78	147	922	616	140	70	96	13	4	-	2	7
16～17	2,412	1,456	935	254	125	142	940	624	155	71	90	16	7	2	1	6
17～18	2,370	1,405	930	241	111	123	957	631	156	84	86	8	5	-	2	1
18～19	2,465	1,444	983	235	107	119	1,004	676	148	89	91	17	10	3	4	-
19～20	2,299	1,334	937	204	88	105	960	669	149	63	79	5	3	-	2	-
20～21	2,015	1,166	845	177	59	85	846	636	115	46	49	3	2	-	1	-
21～22	1,779	1,030	768	141	65	56	745	529	113	41	62	4	2	-	1	1
22～23	1,521	842	649	119	36	38	678	508	94	35	41	1	1	-	-	-
23～24	1,346	782	609	111	18	44	562	417	80	18	47	2	-	-	2	-

4. 年齢区別事故種別搬送人員 ・事故種別

事故種別 年齢区別	総 数	火 災	自 然 災 害	水 難 事 故	交 通 事 故	労 働 災 害	運 動 競 技	一 般 負 傷	加 害 事 故	自 損 行 為	急 病	転 院 搬 送	医 師 搬 送	資 材 搬 送	そ の 他
総 数	38,169	27	0	3	2,567	153	124	5,830	114	201	26,808	2,309	0	0	33
0～4	1,655	-	-	-	32	-	-	392	-	-	1,175	52	-	-	4
5～9	724	-	-	-	67	-	3	189	1	-	441	22	-	-	1
10～14	547	1	-	1	54	-	38	103	3	4	329	13	-	-	1
15～19	959	1	-	-	237	6	45	58	4	16	572	20	-	-	-
20～24	1,180	1	-	-	236	14	5	67	12	29	790	25	-	-	1
25～29	912	2	-	-	137	8	6	43	9	12	639	52	-	-	4
30～34	820	2	-	-	108	11	4	53	13	13	555	59	-	-	2
35～39	852	1	-	-	122	9	2	66	6	9	555	77	-	-	5
40～44	894	-	-	-	150	9	2	71	9	17	593	41	-	-	2
45～49	1,298	1	-	-	159	23	5	119	13	30	892	55	-	-	1
50～54	1,611	3	-	-	207	13	2	160	9	25	1,104	87	-	-	1
55～59	1,496	3	-	-	159	23	3	162	10	2	1,016	117	-	-	1
60～64	1,510	1	-	-	154	15	1	209	5	8	1,006	111	-	-	-
65～69	1,783	-	-	-	135	8	-	234	3	8	1,264	130	-	-	1
70～74	3,712	6	-	-	205	12	1	550	4	5	2,644	282	-	-	3
75～79	4,520	1	-	-	174	2	2	707	6	12	3,316	298	-	-	2
80～84	6,605	4	-	2	152	-	5	1,184	3	9	4,782	464	-	-	-
85～	7,091	-	-	-	79	-	-	1,463	4	2	5,135	404	-	-	4

・市別、主な事故種別

事故種別 年齢区分別		枚方市					寝屋川市					管轄外				
		小計	急病	一般負傷	交通事故	左外記	小計	急病	一般負傷	交通事故	左外記	小計	急病	一般負傷	交通事故	左外記
総数	38,169	22,400	15,599	3,557	1,459	1,785	15,662	11,150	2,261	1,077	1,174	107	59	12	31	5
0~4	1,655	998	687	244	23	44	654	485	148	9	12	3	3	-	-	-
5~9	724	408	233	121	36	18	314	206	68	31	9	2	2	-	-	-
10~14	547	340	201	67	32	40	207	128	36	22	21	-	-	-	-	-
15~19	959	560	328	36	141	55	395	243	22	93	37	4	1	-	3	-
20~24	1,180	703	468	41	134	60	468	317	26	98	27	9	5	-	4	-
25~29	912	537	366	28	83	60	370	270	15	52	33	5	3	-	2	-
30~34	820	485	318	37	57	73	331	236	16	48	31	4	1	-	3	-
35~39	852	523	339	34	70	80	322	213	32	48	29	7	3	-	4	-
40~44	894	490	317	46	79	48	394	272	25	65	32	10	4	-	6	-
45~49	1,298	734	500	67	89	78	560	389	52	69	50	4	3	-	1	-
50~54	1,611	922	631	98	119	74	687	471	62	88	66	2	2	-	-	-
55~59	1,496	851	585	90	89	87	638	429	72	68	69	7	2	-	2	3
60~64	1,510	882	575	132	86	89	623	427	77	67	52	5	4	-	1	-
65~69	1,783	1,068	748	148	79	93	710	513	86	54	57	5	3	-	2	-
70~74	3,712	2,162	1,522	332	110	198	1,543	1,118	217	93	115	7	4	1	2	-
75~79	4,520	2,635	1,929	411	112	183	1,876	1,383	293	61	139	9	4	3	1	1
80~84	5,584	3,184	2,287	590	74	233	2,391	1,729	413	58	191	9	5	4	-	-
85~	8,112	4,918	3,565	1,035	46	272	3,179	2,321	601	53	204	15	10	4	-	1

5. 事故種別、診療科目別搬送人員(市別)

月別 科目別	総 数	枚方市					寝屋川市					管轄外				
		小 計	急 病	一 般 負 傷	交 通 事 故	左 記 以 外	小 計	急 病	一 般 負 傷	交 通 事 故	左 記 以 外	小 計	急 病	一 般 負 傷	交 通 事 故	左 記 以 外
総数	38,169	22,400	15,599	3,557	1,459	1,785	15,662	11,150	2,261	1,077	1,174	107	59	12	31	5
救命科	992	599	327	50	43	179	388	177	38	21	152	5	1	1	3	-
内科	17,237	10,012	9,433	147	28	404	7,186	6,824	68	18	276	39	39	-	-	-
外科	2,583	1,724	266	899	446	113	851	177	406	197	71	8	-	1	7	-
脳神経外科	5,388	3,006	1,434	1,034	278	260	2,366	1,065	835	288	178	16	6	5	3	2
循環器科	2,544	1,533	1,305	6	2	220	1,007	835	7	1	164	4	2	-	-	2
呼吸器科	302	182	125	3	-	54	120	78	1	1	40	0	-	-	-	-
消化器科	904	560	422	13	-	125	344	245	5	-	94	0	-	-	-	-
整形外科	4,935	2,823	715	1,274	656	178	2,086	598	839	542	107	26	2	5	18	1
精神科	193	117	96	-	-	21	76	67	-	1	8	0	-	-	-	-
産婦人科	390	259	119	1	2	137	129	84	3	4	38	2	2	-	-	-
小児科	2,082	1,229	1,087	87	4	51	848	790	37	3	18	5	5	-	-	-
耳鼻咽喉科	208	97	76	13	-	8	110	98	7	-	5	1	1	-	-	-
泌尿器科	189	105	92	1	-	12	84	72	2	-	10	0	-	-	-	-
眼科	75	51	30	19	-	2	23	13	7	1	2	1	1	-	-	-
皮膚科	17	6	4	-	-	2	11	7	-	-	4	0	-	-	-	-
その他	130	97	68	10	-	19	33	20	6	-	7	0	-	-	-	-

6. 事故種別、症度別搬送人員(市別)

事故種別 症度別	総 数	枚方市					寝屋川市					管轄外				
		小 計	急 病	一 般 負 傷	交 通 事 故	左 記 以 外	小 計	急 病	一 般 負 傷	交 通 事 故	左 記 以 外	小 計	急 病	一 般 負 傷	交 通 事 故	左 記 以 外
総 数	38,169	22,400	15,599	3,557	1,459	1,785	15,662	11,150	2,261	1,077	1,174	107	59	12	31	5
軽 症	24,106	13,971	9,622	2,652	1,313	384	10,050	7,151	1,708	972	219	85	48	8	27	2
中等症	12,991	7,783	5,465	854	131	1,333	5,188	3,664	526	98	900	20	10	4	3	3
重 症	530	310	219	31	15	45	219	160	15	5	39	1	-	-	1	-
死 亡	542	336	293	20	-	23	205	175	12	2	16	1	1	-	-	-
そ の 他	0	0	-	-	-	-	0	-	-	-	-	0	-	-	-	-

7. 曜日別搬送人員(市別)

月 別 曜日別	総 数	枚方市					寝屋川市					管轄外				
		小 計	急 病	一 般 負 傷	交 通 事 故	左 記 以 外	小 計	急 病	一 般 負 傷	交 通 事 故	左 記 以 外	小 計	急 病	一 般 負 傷	交 通 事 故	左 記 以 外
総 数	38,169	22,400	15,599	3,557	1,459	1,785	15,662	11,150	2,261	1,077	1,174	107	59	12	31	5
日 曜	5,333	3,138	2,263	537	164	174	2,174	1,606	334	101	133	21	17	3	1	-
月 曜	5,709	3,369	2,397	485	194	293	2,327	1,676	317	154	180	13	6	3	3	1
火 曜	5,414	3,121	2,149	504	211	257	2,278	1,622	318	171	167	15	8	1	6	-
水 曜	5,297	3,071	2,136	489	199	247	2,208	1,565	317	150	176	18	11	1	4	2
木 曜	5,446	3,163	2,170	511	215	267	2,273	1,579	331	183	180	10	5	-	3	2
金 曜	5,531	3,327	2,249	517	263	298	2,189	1,531	311	167	180	15	8	3	4	-
土 曜	5,439	3,211	2,235	514	213	249	2,213	1,571	333	151	158	15	4	1	10	-

8. 事故種別、応急処置別処置数

事故種別 応急処置	総 数	急 病	交 通 事 故	一 般 負 傷	左 記 以 外
総 数	178,016	131,354	11,469	27,268	7,925
止 血	777	116	144	447	70
固 定	379	22	148	148	61
人 工 呼 吸	511	419	3	44	45
胸 骨 圧 迫	377	321	3	30	23
うち 自動式 ※1	0	-	-	-	-
心 肺 蘇 生 法	659	557	5	58	39
うち 自動式	0	-	-	-	-
酸 素 吸 入	3,922	3,171	29	109	613
気 道 確 保	640	540	7	56	37
うち 経鼻エア ※2	6	3	1	1	1
うち 喉頭鏡 ※3	100	86	1	9	4
うち マスク ※4	66	54	1	7	4
うち 気管挿管 ※5	319	277	1	26	15
保 温	18,434	14,432	1,060	2,942	-
被 覆	1,511	61	387	1,063	-
在 宅 療 法 継 続	2	2	-	-	-
在 宅 療 法 A ※6	2	2	-	-	-
在 宅 療 法 B ※7	0	-	-	-	-
在 宅 療 法 C ※8	0	-	-	-	-
シ ョ ッ ク パ ン ツ	0	-	-	-	-
除 細 動	71	65	2	4	-
静 脈 路 (輸 液)	403	366	4	33	-
薬 剤 投 与	252	225	1	26	-
そ の 他 応 急 処 置	56,954	43,615	3,986	9,353	-
血 圧 測 定	37,099	26,014	2,533	5,681	2,871
聴 診 器	8,292	6,169	489	1,050	584
血 中 酸 素 飽 和 度	37,403	26,224	2,537	5,748	2,894
心 電 図 測 定	10330	9035	131	476	688
処 置 対 象 人 員	38101	26765	2549	5826	2961

※1 うち自動式とは、自動式心マッサージ器を使用しての胸骨圧迫。

※2 うち経鼻エアとは、経鼻エアージェットを使用しての気道確保。

※3 うち喉頭鏡とは、喉頭鏡・鉗子等を使用しての異物除去。

※4 うちマスクとは、ラリングアルマスク・食道閉鎖式エアージェット等を使用しての気道確保。

※5 うち気管挿管とは、気管挿管処置を実施して気道確保。

※6 在宅療法Aとは、在宅中心静脈栄養管理・在宅化学療法等により点滴処置が施されているもの。

※7 在宅療法Bとは、気管切開孔又は気管瘻・人工肛門等の外瘻処置が施されているもの。

※8 在宅療法Cとは、在宅療法A及び在宅療法B以外の処置が施されているもの。

9. 事故種別、医療機関別(開設主体別)搬送人員

開設主体	事故種別	総			急			交			一			そ		
		数	うち 管外	他 府県	病	うち 管外	他 府県	通 事 故	うち 管外	他 府 県	般 負 傷	うち 管外	他 府 県	の 他	うち 管外	他 府 県
総	数	38,169	8,030	1,486	26,808	5,097	930	2,567	526	120	5,830	1,342	263	2,964	1,065	173
救急告示	国 立	1,853	99	26	1,224	72	16	132	1	0	334	1	0	163	25	10
	公 立	4,625	128	16	3,677	72	10	174	1	0	542	6	3	232	49	3
	公 的	41	41	4	28	28	3	0	0	0	3	3	0	10	10	1
	私 病 院	29,843	6,966	772	20,455	4,381	453	2,193	471	70	4,738	1,184	119	2,457	930	130
	私 的 診療所	6	1	0	4	1	0	0	0	0	0	0	0	2	0	0
	小 計	36,368	7,235	818	25,388	4,554	482	2,499	473	70	5,617	1,194	122	2,864	1,014	144
その他	国 立	33	33	3	26	26	1	0	0	0	3	3	0	4	4	2
	公 立	116	18	0	96	9	0	0	0	0	0	0	0	20	9	0
	公 的	3	2	1	2	2	1	0	0	0	1	0	0	0	0	0
	私 病 院	1,418	718	662	1,099	490	445	60	51	50	190	141	141	69	36	26
	私 的 診療所	226	22	0	193	15	0	8	2	0	19	4	0	6	1	0
	小 計	1,796	793	666	1,416	542	447	68	53	50	213	148	141	99	50	28
計	国 立	1,886	132	29	1,250	98	17	132	1	0	337	4	0	167	29	12
	公 立	4,741	146	16	3,773	81	10	174	1	0	542	6	3	252	58	3
	公 的	44	43	5	30	30	4	0	0	0	4	3	0	10	10	1
	私 病 院	31,261	7,684	1,434	21,554	4,871	898	2,253	522	120	4,928	1,325	260	2,526	966	156
	私 的 診療所	232	23	0	197	16	0	8	2	0	19	4	0	8	1	0
	小 計	38,164	8,028	1,484	26,804	5,096	929	2,567	526	120	5,830	1,342	263	2,963	1,064	172
その 他の 所	5	2	2	4	1	1	0	0	0	0	0	0	1	1	1	
合 計		38,169	8,030	1,486	26,808	5,097	930	2,567	526	120	5,830	1,342	263	2,964	1,065	173

※国立病院は、厚生労働省が直接経営している施設等機関。 例) 国立病院機構大阪医療センター
 ※公立病院は、都道府県や市町村などの自治体が運営する医療機関。 例) 市立ひらかた病院
 ※公的病院は、厚生労働大臣が定めた公的団体を運営母体とする病院。

10. 過去10年間の救急出動件数・搬送人員・不搬送件数

・出動件数

	25年	26年	27年	28年	29年	30年	1年	2年	3年	4年
総数	31,364	32,422	32,863	33,577	35,356	37,751	37,927	34,732	35,877	43,936
枚方市	18,688	19,193	19,669	20,159	21,105	22,513	22,723	20,845	21,205	25,839
寝屋川市	12,643	13,191	13,161	13,362	14,140	15,100	15,075	13,780	14,553	17,917
管轄外	33	38	33	56	111	138	129	107	119	180

・上表のうち、ドクターカー出動件数

	25年	26年	27年	28年	29年	30年	1年	2年	3年	4年
総数					271	376	342	393	357	398
枚方市					168	203	205	233	194	232
寝屋川市					74	137	107	131	128	126
管轄外					29	36	30	29	35	40

※平成29年4月3日運用開始。

管轄外には、ドクターカー共同運用の交野市への出動を含む。

・搬送人員

	25年	26年	27年	28年	29年	30年	1年	2年	3年	4年
総数	28,402	29,032	29,493	30,180	31,787	33,790	34,207	30,908	31,919	38,169
枚方市	17,043	17,216	17,703	18,118	18,844	20,141	20,412	18,520	18,851	22,400
寝屋川市	11,328	11,779	11,770	12,016	12,887	13,587	13,722	12,323	13,016	15,662
管轄外	31	37	20	46	56	62	73	65	52	107

・不搬送件数

	25年	26年	27年	28年	29年	30年	1年	2年	3年	4年
総数	3,294	3,636	3,627	3,669	3,799	4,228	4,003	3,999	4,143	6,037
枚方市	1,867	2,133	2,119	2,220	2,374	2,532	2,448	2,420	2,450	3,599
寝屋川市	1,418	1,494	1,492	1,436	1,362	1,611	1,490	1,527	1,625	2,359
管轄外	9	9	16	13	63	85	65	52	68	79

※救急出動要請があつて出動した事案の内、医療機関に搬送しなかったもの。

死亡、拒否、緊急性の無いもの、誤報、悪戯、酩酊等。（医師搬送のための出動も含む）

11. 応急手当の普及活動状況

-各種講習会(職員実施分)

署別	30年		1年		2年		3年		4年	
	回数 (回)	人数 (人)	回数 (回)	人数 (人)	回数 (回)	人数 (人)	回数 (回)	人数 (人)	回数 (回)	人数 (人)
総 数	247	10,012	239	10,643	100	3,280	257	8,321	212	8,797
枚方署 (消防本部含む)	129	7,003	148	8,050	49	1,896	158	6,711	153	7,670
枚方東署	53	1,292	33	837	22	489	40	550	24	437
寝屋川署	65	1,717	58	1,756	29	895	59	1,060	35	690

-各種講習会(普及員実施分)

署別	30年		1年		2年		3年		4年	
	回数 (回)	人数 (人)	回数 (回)	人数 (人)	回数 (回)	人数 (人)	回数 (回)	人数 (人)	回数 (回)	人数 (人)
総 数	255	6,990	241	5,225	97	2,116	115	1,652	96	2,119
枚方署 (消防本部含む)	111	3,217	83	2,091	46	895	56	837	43	894
枚方東署	46	1,319	47	1,227	14	527	22	224	24	386
寝屋川署	98	2,454	111	1,907	37	694	37	591	29	839

12. 過去5年間の救急講習会

講習別	30年		1年		2年		3年		4年	
	回数 (回)	人数 (人)	回数 (回)	人数 (人)	回数 (回)	人数 (人)	回数 (回)	人数 (人)	回数 (回)	人数 (人)
PUSH~ いのちの授業	66	5,871	74	6,499	13	1,385	54	5,275	76	6,358
普通救命講習会	177	2,427	131	1,880	46	772	93	994	80	1,019
救命入門コース	147	3,472	115	3,336	38	877	48	964	62	1,369
普及員講習会 (再講習含む)	11	221	9	218	4	56	5	79	8	109
上級救命講習会	2	56	2	53	1	27	-	-	1	11
応急手当指導員講習会 (再講習含む)	16	43	20	34	17	24	17	27	9	16
その他の講習	118	4,600	142	3,555	66	2,063	37	939	72	2,034

13. 過去5年間の一般市民実施の応急手当及び救命手当

処置別	30年	1年	2年	3年	4年
総 数	273	280	237	265	237
胸骨圧迫 人工呼吸	160	143	137	172	144
止血	28	43	42	30	43
保温	29	20	6	8	2
除細動 (AED)	5	8	8	6	10
その他	51	66	44	49	38

※ 1傷病者に対して複数の手当を行うこともあるので、傷病者数とは一致しない。

14. 救急安心センターおおさか

相談内容	市別	総計	枚方市	寝屋川市
総数		12,760	7,273	5,487
救急医療相談		6,598	3,862	2,736
医療機関案内		5,662	3,139	2,523
その他		500	272	228
そのうち救急車の必要あり		420	261	159

15. 過去5年間の1か月生存率、社会復帰率

	30年	1年	2年	3年	4年
1か月生存率(全体)	9.3%	10.2%	14.5%	16.9%	10.0%
社会復帰率(全体)	6.6%	7.8%	8.6%	8.5%	7.3%
一般市民により心肺機能停止の時点が目撃された心原性の心肺機能停止傷病者	151	128	152	130	150
うち、一般市民による応急処置あり	80	66	79	77	80
1か月後生存者数(率)	9 (11.3%)	7 (10.6%)	15 (19.0%)	18 (23.4%)	11 (13.8%)
1か月後社会復帰数(率)	6 (7.5%)	6 (9.1%)	9 (11.4%)	9 (11.7%)	8 (10.0%)
うち、一般市民による応急処置なし	71	62	73	53	70
1か月後生存者数(率)	5 (7.0%)	6 (9.7%)	7 (9.6%)	4 (7.5%)	4 (5.7%)
1か月後社会復帰数(率)	4 (5.6%)	4 (6.5%)	4 (5.5%)	2 (3.8%)	3 (4.3%)

※ 母数が少ないため、毎年統計には差がでます。

救助編

救助業務について

本消防組合では、昭和 43 年 12 月、人命救助技術と知識を習得した選抜隊員 10 人（2 隊）で編成した特別救助隊の運用を開始しました。都市構造の変化とともに、救助業務を着実に消防の一分野として形成していく中、昭和 61 年 4 月の消防法改正により救助隊の位置づけが明確になりました。

平成 21 年 4 月 1 日には、複雑多様化する大規模災害や特殊災害等に対応する体制を構築するために、枚方消防署に高度救助資器材を配備した高度救助隊の運用を開始し、現在では、特別救助隊員も合わせた 9 小隊 45 人（枚方、枚方東及び寝屋川消防署の本署に 15 人ずつ）の専門的な教育訓練を受けた高度な知識・技術を有する専任救助隊員が、人員及び救助資器材を最大限に活用し、人命救助を主任務として活動しています。

各署ともⅢ型救助工作車を 1 台配備し、いずれもクレーン、ウインチ、照明装備などを積載しています。

救助件数等の動向

令和 4 年中における救助活動状況をみますと、救助事故件数は 312 件（枚方市 187 件、寝屋川市 120 件、管轄外 5 件）で、前年（236 件）と比較して 76 件増加しています。

また、救助人員は 140 人であり、前年（71 人）と比較して 69 人増加しています。

1. 救助活動状況
・救助事故種別活動状況

区分 件数及び人数		総数	火災	救助事故種別							
				交通	水難	風水害	機械	建物	ガス	破裂	その他
組 合	出動件数	312	75	39	13	-	9	82	3	-	91
	活動件数	312	79	39	13	-	9	82	3	-	91
	救助件数	120	8	21	10	-	7	51	-	-	23
	救助人員	140	10	24	12	-	11	52	-	-	31
枚 方 市	出動件数	187	46	20	7	-	6	46	2	-	60
	活動件数	187	46	20	7	-	6	46	2	-	60
	救助件数	69	1	13	7	-	5	27	-	-	16
	救助人員	86	1	16	9	-	9	28	-	-	23
寝 屋 川 市	出動件数	120	29	16	4	-	3	36	1	-	31
	活動件数	120	29	16	4	-	3	36	1	-	31
	救助件数	49	7	7	2	-	2	24	-	-	7
	救助人員	52	9	7	2	-	2	24	-	-	8
管 外	出動件数	5	-	3	2	-	-	-	-	-	-
	活動件数	5	-	3	2	-	-	-	-	-	-
	救助件数	2	-	1	1	-	-	-	-	-	-
	救助人員	2	-	1	1	-	-	-	-	-	-

出動件数:救助事故種別が適用かつ火災は救助開始時刻が判定できる事案。(途中引揚、救助者無の事案も含む。)

活動件数:上記の内、火災以外でも救助開始時刻が判定できる事案で、途中引揚を除く。

救助件数・人員:上記の内、救助者有の事案件数と救助した人数。

・災害分類別、隊別出動状況(1件につき複数隊が出動する場合があります。)

隊	災害分類	総数	火災	救助	焼損事故	その他
総数		312	75	187	10	73
枚方救助隊		163	51	75	3	34
枚方東救助隊		88	33	38	2	15
寝屋川救助隊		151	41	81	5	24

その他には消防事故に出動したが誤報、虚報であった場合も含む。

2. 救助人員の内訳

総数	死亡	重症	中等症	軽症	その他	負傷無し
140	19	10	34	40	31	6

3. 過去10年間の救助活動件数・人員

種別	年									
	平成25年	平成26年	平成27年	平成28年	平成29年	平成30年	令和元年	令和2年	令和3年	令和4年
活動件数	228	209	196	220	263	316	240	255	236	312
救助人員	68	57	59	73	186	190	134	118	71	140

※ 救助人員：平成29年以降は算定基準を国への報告基準に合わせたもの。

4. 隊別訓練実施状況

訓練内容	隊別	組合		枚方救助隊		枚方東救助隊		寝屋川救助隊	
		回数	1回平均訓練時間	回数	1回平均訓練時間	回数	1回平均訓練時間	回数	1回平均訓練時間
総数		2,963	1:23	919	1:29	1,038	1:54	1,006	1:49
体力錬成		362	0:58	135	0:41	72	1:01	155	1:15
ロープ基本・応用		283	1:14	63	1:18	132	1:28	88	1:24
検索・救助		198	1:35	119	1:25	10	1:32	69	1:54
救助器具取扱 (ロープ)		89	1:20	12	1:35	55	1:15	22	1:35
救助器具取扱		422	1:10	136	1:19	164	1:46	122	2:22
想定訓練		423	1:21	132	1:12	142	1:41	149	2:01
その他の訓練	規律	1	0:20			1	2:00	-	0:00
	指導	3	1:54	1	2:00	-		2	2:13
	水難	82	1:59	20	1:56	35	1:44	27	1:59
	特別	389	1:58	122	2:43	123	2:36	144	2:33
	合同	65	2:07	17	1:43	27	1:54	21	1:46
	その他	646	1:27	162	1:29	277	2:21	207	1:27

5. 過去5年間の消防救助技術近畿地区指導会出場状況

種目別 出場年及び チーム数		陸上の部						水上の部							
		基礎訓練		連携訓練				基礎訓練		連携訓練					
		ロープブリッジ渡過	はしご登はん	ロープ応用登はん	ほふく救出	ロープブリッジ救出	引揚救助	障害突破	基本泳法	複合検索	溺者搬送	人命救助	溺者救助	水中結索	水中検索救助
平成 30年	出場チーム数	第47回消防救助技術近畿地区指導会 平成30年西日本豪雨のため中止													
	入賞チーム数														
	全国大会出場チーム数														
令和 元年	出場チーム数	斜線	斜線	斜線	1	2	2	2	1	斜線	1	2	斜線	1	1
	入賞チーム数	斜線	斜線	斜線	-	1	1	-	1	斜線	1	1	斜線	-	1
	全国大会出場チーム数	斜線	斜線	斜線	-	-	-	-	-	斜線	-	-	斜線	-	-
令和 2年	出場チーム数	第49回消防救助技術近畿地区指導会 新型コロナウイルス感染症拡大防止のため延期													
	入賞チーム数														
	全国大会出場チーム数														
令和 3年	出場チーム数	第49回消防救助技術近畿地区指導会 新型コロナウイルス感染症拡大防止のため中止													
	入賞チーム数														
	全国大会出場チーム数														
令和 4年	出場チーム数	斜線	斜線	斜線	-	2	2	2	3	1	1	1	1	斜線	1
	入賞チーム数	斜線	斜線	斜線	-	-	1	2	3	-	1	1	-	斜線	1
	全国大会出場チーム数	斜線	斜線	斜線	-	-	-	-	-	-	-	-	-	斜線	-

※ ◎1=1位で出場、斜線=エントリーせず

地域防災編

消防団

消防団は、郷土愛護の精神を基調としており、地域に密着した防災活動機関です。火災等の災害時には、消防署長の所管の下に行動し防災活動、応急救護活動等に当たっています。

また、火災予防のため巡回警戒及び広報活動を行い、さらに地域住民に対して防災指導を積極的に行うなど、地域防災の重要な役割を担っています。

枚方寝屋川消防組合防火委員会

幼年・少年両消防クラブ及び婦人防火クラブ等の防火防災組織を指導育成し、これらの組織の発展に寄与するとともに、防火啓発活動を通して、地域住民の防火防災意識を高揚し、火災のない災害に強い安全なまちづくりの実現に資することを目的としています。

幼年消防クラブ

幼年消防クラブは、火に対して興味を持ち始める幼年期に、火の正しい取扱い方を指導教育することにより、火遊び等による火災の減少を図るとともに、社会教育の一環として、消防の仕事を理解することを目的としています。

また、幼年消防クラブでの各種活動を通じて家族全員の防火意識の啓発にも寄与しています。

少年消防クラブ

少年消防クラブは、小学4年生から6年生までを対象に、学校や家庭における火災予防や防災に関する知識を習得し、防火・防災意識の普及と高揚を図ることを目的とする一方、クラブ活動を通じて、団体生活における協調性及び礼儀と規律を習得することを目的としています。

また、春と秋の火災予防運動期間中に消防職員と少年消防クラブ員とで実施する防火キャンペーンなどを通じて広く地域住民に火災予防を呼びかけています。

婦人防火クラブ

婦人防火クラブは、日常生活において火気を取扱う女性に対し、防火意識の普及を図るとともに、地域住民に対して防火意識の普及と高揚を図り、災害に強い安全なまちづくりに寄与すること、また、家庭や地域での応急手当の普及促進に努めることを目的としています。

また、秋と春の火災予防運動期間中に消防職員と婦人防火クラブ員とで実施する防火キャンペーンなどを通じて広く地域住民に火災予防を呼びかけています。

なお、枚方市婦人消防クラブについては平成5年10月より活動休止中です。

1. 消防団員の職業別状況

クラブ名	総数	農業	林業・狩猟業	鉱業	建設業	製造業	卸売業小売業	金融・保険業	不動産業	運輸通信業	電気ガス水道熱供給業	サービス業	公務員	その他
総数	806	17	0	1	66	97	37	19	4	26	18	71	96	354
枚方市	436	10	-	-	60	97	36	19	3	23	17	67	55	49
寝屋川市	370	7	-	1	6	-	1	-	1	3	1	4	41	305

2. 消防団の出動状況

区分	出動別	総数	火災	水災	警戒	訓練	その他
出動分団(班)数	総数	1,457	220	0	0	1,142	28
	枚方市	1,149	178	-	-	943	28
	寝屋川市	308	42	-	-	199	-
出動団員数	総数	4,868	504	0	0	4,364	0
	枚方市	3,773	295	-	-	3,478	-
	寝屋川市	1,295	209	-	-	886	-
出動車両数	総数	929	110	0	0	819	0
	枚方市	702	68	-	-	634	-
	寝屋川市	227	42	-	-	185	-

3. 分団別消防団員数及び消防機械

区分 市別・分団別		消 防 団 員							消 防 機 械				
		総 数	団 長	副 団 長	分 団 長	副 分 団 長	部 長	班 長	団 員	総 数	ポン プ 車	小型 動力 ポン プ 積 載 車	小型 動力 ポン プ
総 数		806	2	10	18	18	31	82	645	83	2	74	7
枚 方 市	小 計	436	1	6	11	11	31	49	327	51	1	43	7
	団本部	7	1	6	-	-	-	-	-	1	-	1	-
	枚方分団	23	-	-	1	1	3	4	14	2	1	1	-
	蹠跎分団	32	-	-	1	1	3	4	23	4	-	4	-
	川越分団	35	-	-	1	1	3	4	26	4	-	4	-
	山田分団	38	-	-	1	1	3	7	26	7	-	7	-
	殿一分団	36	-	-	1	1	3	8	23	5	-	5	-
	殿二分団	55	-	-	1	1	3	6	44	4	-	4	-
	樟葉分団	37	-	-	1	1	3	4	28	4	-	4	-
	津田分団	53	-	-	1	1	3	4	44	6	-	4	2
	菅原分団	51	-	-	1	1	3	3	43	7	-	5	2
	氷室分団	52	-	-	1	1	3	3	44	6	-	3	3
	女性分団	17	-	-	1	1	1	2	12	1	-	1	-
寝 屋 川 市	小 計	370	1	4	7	7	-	33	318	32	1	31	-
	団本部	5	1	4	-	-	-	-	-	0	-	-	-
	第1南分団	57	-	-	1	1	-	6	49	6	-	6	-
	第1北分団	53	-	-	1	1	-	6	45	6	-	6	-
	第2分団	87	-	-	1	1	-	7	78	7	-	7	-
	第3分団	57	-	-	1	1	-	5	50	5	-	5	-
	第4分団	51	-	-	1	1	-	4	45	4	-	4	-
	第5分団	43	-	-	1	1	-	4	37	4	1	3	-
	女性分団	17	-	-	1	1	-	1	14	0	-	-	-

4. 枚方市消防団員の構成

・消防団員の年齢

年齢別 階級別	総 数	20歳 以 下	21歳 ～ 25歳	26歳 ～ 30歳	31歳 ～ 35歳	36歳 ～ 40歳	41歳 ～ 45歳	46歳 ～ 50歳	51歳 ～ 55歳	56歳 以 上
総 数	436	2	7	6	11	43	50	94	106	117
団 長	1	-	-	-	-	-	-	-	-	1
副団長	6	-	-	-	-	-	-	-	-	6
分団長	11	-	-	-	-	-	-	-	2	9
副分団長	11	-	-	-	-	-	1	3	1	6
部 長	31	-	-	-	-	1	2	10	8	10
班 長	49	-	-	-	-	4	6	13	23	3
団 員	327	2	7	6	11	38	41	68	72	82

・消防団員の在団年数

年齢別 階級別	総 数	1 年 未 満	1 年 以 上 5 年 未 満	5 年 以 上 10 年 未 満	10 年 以 上 15 年 未 満	15 年 以 上 20 年 未 満	20 年 以 上 25 年 未 満	25 年 以 上 30 年 未 満	30 年 以 上
総 数	436	9	62	77	57	69	66	61	35
団 長	1	-	-	-	-	-	-	-	1
副団長	6	-	-	-	-	-	-	2	4
分団長	11	-	-	-	-	1	2	6	2
副分団長	11	-	-	-	1	3	4	3	-
部 長	31	-	-	5	4	8	6	6	2
班 長	49	-	3	13	11	12	6	3	1
団 員	327	9	59	59	41	45	48	41	25

5. 寝屋川市消防団員の構成

・消防団員の年齢

年齢別 階級別	総 数	20歳 以 下	21歳 ～ 25歳	26歳 ～ 30歳	31歳 ～ 35歳	36歳 ～ 40歳	41歳 ～ 45歳	46歳 ～ 50歳	51歳 ～ 55歳	56歳 以 上
総 数	370	2	5	4	14	21	40	84	75	125
団 長	1	-	-	-	-	-	-	-	-	1
副団長	4	-	-	-	-	-	-	1	-	3
分団長	7	-	-	-	-	-	1	1	1	4
副分団長	7	-	-	-	-	-	-	-	-	7
部 長	0	-	-	-	-	-	-	-	-	-
班 長	33	-	-	-	-	-	4	5	7	17
団 員	318	2	5	4	14	21	35	77	67	93

・消防団員の在団年数

年齢別 階級別	総 数	1 年 未 満	1 年 以 上 未 満	5 年 以 上 未 満	10 年 以 上 未 満	15 年 以 上 未 満	20 年 以 上 未 満	25 年 以 上 未 満	30 年 以 上 未 満	30 年 以 上
総 数	370	15	40	67	76	47	37	45	43	
団 長	1	-	-	-	-	-	-	-	-	1
副団長	4	-	-	-	-	1	-	1	2	
分団長	7	-	-	-	-	2	2	1	2	
副分団長	7	-	-	-	2	2	2	-	1	
部 長	0	-	-	-	-	-	-	-	-	
班 長	33	-	-	2	8	7	5	4	7	
団 員	318	15	40	65	66	35	28	39	30	

6. 幼年・少年消防クラブ結成及び活動状況

・幼年消防クラブ

クラブ名	クラブ員数	防火教室	指導者講習会	その他	参加延べ人員
総 数	1,941	14	0	0	233
枚方市幼年消防クラブ	1,067	7	-	-	127
寝屋川市幼年消防クラブ	874	7	-	-	106

・枚方市幼年消防クラブ

クラブ名	結成年月日	クラブ員数
光の峰保育園	昭和58年10月1日	136
第二光の峰保育園	昭和58年10月1日	102
香里ヶ丘愛児園	昭和58年10月1日	69
津田保育園	昭和58年10月1日	134
三矢ゆりかご保育園	昭和58年10月1日	173
ギンガ保育園	昭和58年10月1日	130
長尾保育園	昭和58年10月1日	184
第2長尾保育園	協力園	139

・寝屋川市幼年消防クラブ

クラブ名	結成年月日	クラブ員数
なかよし保育園	昭和58年10月1日	137
めぐみ保育園	昭和58年10月1日	126
アカシヤ保育園	昭和58年10月1日	106
ゆりかご保育園	昭和58年10月1日	101
本町保育園	昭和59年2月17日	121
こまどり保育園	昭和59年2月27日	106
桜木保育園	令和2年11月16日	97
第2アカシヤ保育園	協力園	80

・少年消防クラブ

クラブ名	クラブ員数	防火教室	研修会	実践活動	施設見学	広報活動	式典	その他	参加延べ人員
総 数	66	19	-	-	3	-	6	-	702
枚方消防署少年消防クラブ	22	7	-	-	1	-	2	-	249
枚方東消防署少年消防クラブ	22	6	-	-	1	-	2	-	222
寝屋川消防署少年消防クラブ	22	6	-	-	1	-	2	-	231

枚方消防署少年消防クラブ：

- ・昭和56年11月28日に小倉小学校区で結成
- ・平成25年4月1日付けで枚方消防署管内の小中学校区に拡大

枚方東消防署少年消防クラブ：

- ・昭和58年12月18日に牧野小学校区で結成
- ・平成25年4月1日付けで枚方東消防署管内の小中学校区に拡大

寝屋川消防署少年消防クラブ：

- ・昭和53年8月29日に中央小学校区で結成
- ・昭和53年10月15日に第五小学校区で結成
- ・平成25年4月1日付けで寝屋川消防署管内の小中学校区に拡大

7. 婦人防火クラブ結成及び活動状況

・結成状況

クラブ名	結成年月日
寝屋川市婦人防火クラブ	昭和52年12月21日

支 部 名	結成年月日	クラブ員数
総 数		352
御幸東町支部	昭和53年2月1日	200
黒原橋町 "	昭和57年12月23日	105
明和 "	昭和62年6月15日	1
東高柳2丁目 "	平成11年4月1日	25
黒原城内町 "	平成15年4月1日	21
高柳7丁目 "	休会中	
香里北之町 "	休会中	
本町香南園 "	休会中	
石津東町 "	休会中	
御幸西町 "	休会中	
高柳5丁目南 "	休会中	
高柳2丁目南 "	休会中	
平池町 "	休会中	
本町西地区 "	休会中	
日之出町 "	休会中	
大利元町 "	休会中	

・活動状況

ク ラ ブ 名	クラブ員数	施設見学	研修会	広報活動	式 典	会議・活動	参加延べ人員
寝屋川市婦人防火クラブ	352	-	2	3	-	3	96

8. 地域防災向上センター

	出前講座		自主防災訓練		救命講習						少年消防クラブ指導		幼年消防クラブ指導		飲食店等立入検査	
					普通救命講習		救命入門等(その他)コース		PUSH命の授業							
	件数	人数	件数	人数	件数	人数	件数	人数	件数	人数	件数	人数	件数	人数	件数	人数
総 数	6	13	9	27	36	108	59	219	70	256	7	19	13	39	100	238
1月	-	-	-	-	3	9	1	3	4	12	-	-	-	-	-	-
2月	-	-	-	-	-	-	-	-	-	-	-	-	-	-	-	-
3月	-	-	-	-	-	-	-	-	-	-	-	-	-	-	-	-
4月	-	-	-	-	2	7	6	26	-	-	2	6	-	-	8	24
5月	-	-	1	3	-	-	9	39	15	63	1	3	-	-	2	6
6月	-	-	-	-	3	11	20	83	12	55	1	3	8	24	9	27
7月	-	-	-	-	3	9	8	25	7	26	1	3	5	15	8	24
8月	-	-	-	-	6	18	-	-	1	4	-	-	-	-	6	18
9月	1	2	1	3	7	20	2	6	8	27	-	-	-	-	5	15
10月	1	3	2	6	5	15	6	16	13	39	-	-	-	-	17	34
11月	3	6	3	9	5	15	7	21	9	27	-	-	-	-	23	46
12月	1	2	2	6	2	4	-	-	1	3	2	4	-	-	22	44

9. 幼年・少年消防クラブ、婦人防火クラブ 防火委員会 表彰歴

令和5年4月1日現在

受賞年月日	クラブ名	表彰区分	
昭和57年3月28日	寝屋川市少年消防クラブ	優良少年消防クラブ表彰	(財)大阪府消防協会
8月3日	寝屋川市少年消防クラブ	優良少年消防クラブ表彰	(財)日本防火協会
昭和58年3月13日	枚方市婦人消防クラブ	優良婦人防火クラブ表彰	(財)日本防火協会
昭和60年3月24日	枚方市少年消防クラブ	優良少年消防クラブ表彰	(財)大阪府消防協会
3月29日	寝屋川市少年消防クラブ	優良少年消防クラブ表彰 (表彰楯)	全国少年消防クラブ運営指導協議会
8月 3日	枚方市少年消防クラブ	優良少年消防クラブ表彰	(財)日本防火協会
昭和62年3月26日	枚方市少年消防クラブ	優良少年消防クラブ表彰 (表彰楯)	全国少年消防クラブ運営指導協議会
昭和63年3月9日	当消防組合防火委員会	優良防火委員会表彰	(財)日本防火協会
3月27日	長尾保育園幼年消防クラブ	優良幼年消防クラブ表彰	(財)大阪府消防協会
	香里ヶ丘愛児園幼年消防クラブ	優良幼年消防クラブ表彰	(財)大阪府消防協会
	なかよし保育園幼年消防クラブ	優良幼年消防クラブ表彰	(財)大阪府消防協会
	枚方市婦人消防クラブ	優良婦人防火クラブ表彰	(財)大阪府消防協会
	寝屋川市婦人防火クラブ	優良婦人防火クラブ表彰	(財)大阪府消防協会
平成元年3月26日	津田保育園幼年消防クラブ	優良幼年消防クラブ表彰	(財)大阪府消防協会
	ギンガ保育園幼年消防クラブ	優良幼年消防クラブ表彰	(財)大阪府消防協会
	アカシヤ保育園幼年消防クラブ	優良幼年消防クラブ表彰	(財)大阪府消防協会
	めぐみ保育園幼年消防クラブ	優良幼年消防クラブ表彰	(財)大阪府消防協会
6月2日	寝屋川市婦人防火クラブ	優良婦人防火クラブ表彰	(財)日本防火協会
平成2年2月19日	寝屋川市婦人防火クラブ	優良婦人防火クラブ表彰	大阪府婦人防火クラブ連絡協議会
3月25日	光の峰保育園幼年消防クラブ	優良幼年消防クラブ表彰	(財)大阪府消防協会
	三矢ゆりかご保育園幼年消防クラブ	優良幼年消防クラブ表彰	(財)大阪府消防協会
	ゆりかご保育園幼年消防クラブ	優良幼年消防クラブ表彰	(財)大阪府消防協会
	本町保育園幼年消防クラブ	優良幼年消防クラブ表彰	(財)大阪府消防協会
3月27日	寝屋川市少年消防クラブ	優良少年消防クラブ表彰 (表彰旗)	全国少年消防クラブ運営指導協議会
4月24日	枚方市婦人消防クラブ	優良婦人防火クラブ表彰	(財)日本防火協会

受賞年月日	クラブ名	表彰区分	
平成3年3月17日	こまどり保育園幼年消防クラブ	優良幼年消防クラブ表彰	(財)大阪府消防協会
	第2光の峰保育園幼年消防クラブ	優良幼年消防クラブ表彰	(財)大阪府消防協会
平成4年2月20日	寝屋川市少年消防クラブ	優良少年消防クラブ表彰	(財)日本防火協会
平成5年3月26日	枚方市少年消防クラブ	優良少年消防クラブ表彰 (表彰旗)	全国少年消防クラブ運営指導協議会
平成8年2月8日	寝屋川市婦人防火クラブ	大阪府知事感謝状	大阪府婦人防火クラブ連絡協議会10周年記念式典
	寝屋川市婦人防火クラブ 島田 治子	優良婦人防火クラブ員表彰	大阪府婦人防火クラブ連絡協議会
平成9年3月23日	寝屋川市少年消防クラブ	優良少年消防クラブ表彰	(財)大阪府消防協会
平成10年2月6日	寝屋川市婦人防火クラブ 田中 夏美	優良婦人防火クラブ員表彰	大阪府婦人防火クラブ連絡協議会
3月22日	枚方市少年消防クラブ	優良少年消防クラブ表彰	(財)大阪府消防協会
	寝屋川市婦人防火クラブ 田中 夏美	優良婦人防火クラブ員表彰	(財)大阪府消防協会
平成11年2月5日	寝屋川市婦人防火クラブ 東田 千鶴子	優良婦人防火クラブ員表彰	大阪府婦人防火クラブ連絡協議会
3月21日	寝屋川市婦人防火クラブ 田中 夏美	優良婦人消防隊員表彰	(財)日本消防協会
平成12年2月10日	寝屋川市婦人防火クラブ 掛川 美美子	優良婦人防火クラブ員表彰	大阪府婦人防火クラブ連絡協議会
3月19日	寝屋川市婦人防火クラブ	優良婦人防火クラブ表彰	(財)大阪府消防協会
平成13年2月5日	寝屋川市婦人防火クラブ 皆川 操	優良婦人防火クラブ員表彰	大阪府婦人防火クラブ連絡協議会
平成14年2月7日	寝屋川市婦人防火クラブ 吉野 美寿和	優良婦人防火クラブ員表彰	大阪府婦人防火クラブ連絡協議会
3月26日	寝屋川市少年消防クラブ	優良少年消防クラブ表彰 (表彰楯)	全国少年消防クラブ運営指導協議会
平成15年2月6日	寝屋川市婦人防火クラブ 山田 勝子	優良婦人防火クラブ員表彰	大阪府婦人防火クラブ連絡協議会
11月19日	枚方市少年消防クラブ 寝屋川市婦人防火クラブ	優良少年消防クラブ表彰 優良婦人防火クラブ表彰	(財)日本防火協会
平成16年2月6日	寝屋川市婦人防火クラブ 西尾 美佐子	優良婦人防火クラブ員表彰	大阪府婦人防火クラブ連絡協議会
平成17年2月4日	寝屋川市婦人防火クラブ 合田 町子	優良婦人防火クラブ員表彰	大阪府婦人防火クラブ連絡協議会
平成18年2月3日	寝屋川市婦人防火クラブ	大阪府知事感謝状	大阪府婦人防火クラブ連絡協議会20周年記念式典
	寝屋川市婦人防火クラブ 林 シヅ	優良婦人防火クラブ員表彰	大阪府婦人防火クラブ連絡協議会
平成19年2月9日	寝屋川市婦人防火クラブ 米谷 信子	優良婦人防火クラブ員表彰	大阪府婦人防火クラブ連絡協議会
3月26日	枚方市少年消防クラブ (小倉小学校区)	優良な少年消防クラブ表彰 (楯)	全国少年消防クラブ運営指導協議会
	枚方市少年消防クラブ (牧野小学校区)	優良な少年消防クラブ表彰 (楯)	全国少年消防クラブ運営指導協議会

受賞年月日	クラブ名	表彰区分	
平成20年1月31日	寝屋川市婦人防火クラブ 田中 夏美	優良婦人防火クラブ員表彰	(財)日本防火協会
2月6日	寝屋川市婦人防火クラブ 内海 世津子	優良婦人防火クラブ員表彰	大阪府婦人防火クラブ連絡協議会
11月27日	寝屋川市婦人防火クラブ 田中 夏美	消防功労者総務大臣表彰	総務省
平成21年2月5日	寝屋川市婦人防火クラブ 長尾 直美	優良婦人防火クラブ員表彰	大阪府婦人防火クラブ連絡協議会
3月22日	枚方市少年消防クラブ (小倉小学校区)	優良少年消防クラブ表彰	(財)大阪府消防協会
	枚方市少年消防クラブ (牧野小学校区)	優良少年消防クラブ表彰	(財)大阪府消防協会
平成22年2月9日	寝屋川市婦人防火クラブ 山門 澄子	優良婦人防火クラブ員表彰	大阪府婦人防火クラブ連絡協議会
平成23年1月26日	寝屋川市婦人防火クラブ 山口 千代子	優良婦人防火クラブ員表彰	大阪府婦人防火クラブ連絡協議会
3月28日	枚方市少年消防クラブ (小倉小学校区)	特に優良な少年消防クラブ表彰(表彰旗、楯)	全国少年消防クラブ運営指導協議会
	枚方市少年消防クラブ (牧野小学校区)	特に優良な少年消防クラブ表彰(表彰旗、楯)	全国少年消防クラブ運営指導協議会
11月15日	大阪府婦人防火クラブ 連絡協議会 田中 夏美	藍綬褒章(平成23年秋の褒章)	総務省
平成24年1月24日	寝屋川市婦人防火クラブ 宮崎 光子	優良婦人防火クラブ員表彰	大阪府婦人防火クラブ連絡協議会
平成27年1月27日	寝屋川市婦人防火クラブ 上山 久子	優良婦人防火クラブ員表彰	大阪府婦人防火クラブ連絡協議会
平成28年1月26日	寝屋川市婦人防火クラブ 福島 洋子	優良婦人防火クラブ員表彰	大阪府婦人防火クラブ連絡協議会
平成29年1月24日	寝屋川市婦人防火クラブ 井田 正子	優良婦人防火クラブ員表彰	大阪府婦人防火クラブ連絡協議会
平成30年1月23日	寝屋川市婦人防火クラブ 定岡 亜紀	優良婦人防火クラブ員表彰	大阪府婦人防火クラブ連絡協議会
平成30年3月7日	寝屋川市婦人防火クラブ	優良婦人防火クラブ員表彰	(一財)日本防火・防災協会
平成31年1月22日	寝屋川市婦人防火クラブ 是澤 雅美	優良婦人防火クラブ員表彰	大阪府婦人防火クラブ連絡協議会
令和元年5月24日	寝屋川市婦人防火クラブ 連絡協議会 田中 夏美	旭日双光章 (令和元年春の叙勲)	総務省
令和3年1月4日	寝屋川市婦人防火クラブ 白江 弘子	優良婦人防火クラブ員表彰	大阪府婦人防火クラブ連絡協議会
令和4年12月21日	寝屋川市婦人防火クラブ 竹原 妙子	優良婦人防火クラブ員表彰	大阪府婦人防火クラブ連絡協議会